朝鮮日報
夕刊
十三日(木)
本紙朝夕刊十二面
發行所 京城府太平通一丁目六一 株式會社 朝鮮日報社
本社定期刊行物 少年朝鮮(每月一回發行) 女性 少年 朝光

廣東方面防備强化
支那軍異動開始
東江方面敵軍司令惠陽에急行

【香港十二日發同盟】支那側情報에依하면 余漢謀는 廣州警備司令 李振球를 東江方面軍司令에 第六十六軍長 葉希德를 同方面前敵總司令에 各各任命 李는 副官을 帶同하고 十二日朝 惠陽方面에 向하야 急行하엿다 同地에잇는 支那側兵力은 第百五十一師와 保安第二旅及 第七自衛區의 自衛團四千을 가지고잇스나 兵力이 薄弱하므로 海豐陸豐地帶의 曾友仁麾下의 百五十八師를 惠陽方面에 西下시키고또 珠江델타에잇는 張瑞貴軍百五十三師의主力을廣九線에向하야 異動을開始한外 各方面에亘하야總動員을 行하고잇다 廣東當局은 全省의 自衛團이 一百萬이라稱하고잇스나 受訓壯丁의 實數는 六、七十萬에 不過하고 武器도 劣惡、彈藥도欠乏하야 多少라도 實戰에 能力이잇는者는 五、六萬을 넘지안흐리라고한다

廣東軍陣容改替

【香港十三日發同盟】廣東으로부터 當地에 達한確實한側에의情報에依하면 我南進作戰開始로余漢謀는 十二日未明 第四戰區司令長官의名義로 臨時將領會議를召集、廣州警備司令李振球、粵漢鐵道警備司令宋輝、行營參謀長歐震、第四路軍參謀長王俊、百五十三師長張瑞貴、憲兵司令李江等 在廣東將領全部出席、廣東防備作戰에對하야 重要協議를 遂하엿다 確明하건데 我南支作戰으로 廣東軍當局은狼狽의色이濃厚하야 陣容을 整備하기위하야 直時軍의異動에 着手하엿다고한다

廣九線不通으로 廣東方面大混亂

【香港十三日發同盟】廣九鐵道는 十二日 我爆擊에依하야 不通이되고 開通까지에는 數日을要할 터임으로 廣東方面에는 大混亂을 惹起하고잇다고傳한다

張瑞貴軍 廣九線沿線에急派

【香港十三日發同盟】廣東으로부터 外人側에온 情報에依하면 張瑞貴자 引率한 第百五十五師는 昨十二日 廣九線沿線으로急派 同線의 守備에當하엿다 支那側은日本軍의 廣九線切斷部隊는 아마 樟木頭附近에進出하야 其後 石龍을進擊할것이라하야 此方面의防備를 堅固히하고잇는 模樣이다

敵과對峙하고 坪大鳥、吉川、廣瀨各部隊는 象山及南獅子頭의敵陣에 終日攻擊을續行하야 銃砲聲은 殷殷히 山野를 震撼하고잇다

辛潭鋪敵 頑强히抵抗繼續

【張斗嶺十二日發同盟】十二日夜 我軍의馬蹄突入에 驚愕한 辛潭鋪의敵大軍은 밤이거피감을따라 對岸의我方에對하야 益益猛射하야 落城前의 最後의 抵抗을하고잇는데 悠悠한我軍은 富水의 濁流를眼下에 내려다보면서 士氣는 去益旺盛하다

伊集院部隊 望海峰을占領

【漯特十二日發同盟】野子敵(沙河鎭南方)에서 待機中이던 伊集院部隊는 十日午前七時 頑敵의 抵抗을排除하고 드디어 五合山 最高峰 望海峰을占領 日章旗를飜揚하엿다

廣東側、蔣介石에 援軍派遣을要請

【香港十三日發同盟】廣東軍事當局은 戰線의 情況을 刻刻 漢口當局에 報告하는 同時에 十二日夜의 軍事會議結果 兵力不足을 理由로 蔣介石에게 對하야 援軍至急派遣을 要請하엿다 그리고 方今 廣東을 中心으로 粵漢、廣九兩線及 東江에 沿하야 正規軍及 保安隊의 移動이 活潑히行해지고잇다 廣東綏靖主任 余漢謀는 다시 全省十四區 自衛隊에 對하야 總動員을 命하야 全省은 戰時狀態를 呈하고잇는데 海岸線이 極히 길은 廣東省沿岸地方에서는 廣東正規軍十個師一獨旅中過半數(五個師一旅)는北上參戰한 今日 省內에 殘留한것은 五個師와新編二個旅 兵力八萬에 不過한데다가 이것이 모두 海南島、珠江델타、東江을 비롯하야 멀리潮汕頭地方에 分散되여잇스므로 敵은 廣東防衛의 兵力은 자못不足하야 戰略地、戰略地點에의 重集結에非常한 困難을 늣기고잇는模樣이다

何應欽을 南支로急派

【東京電話同盟】大本營陸軍部十三日午前十一時四十分發(第七報) 一、我上陸直前 蔣介石은 漢口가 危急하므로 廣東의某某氏를 北上시킨바 今回突然 我軍의 南支攻擊으로 急遽 何應欽을 南支에派遣하야 南支의狀況을 矢는 同時에 自己의 不明을 辯明하고잇다하다

二、廣東市憲兵及 警察職員中 俸給不拂의 理由로 逃亡者續出하야 廣東市의治安은 憂慮되고 外國人의避難이 續出하는 狀態이다 (寫眞은 何應欽)

하고 武漢防衛陣은 完全히 脆弱化하엿다

信陽防守敵軍은
胡宗南指揮의中央軍

【〇〇十二日發同盟】信陽을 防守한 敵은 胡宗南指揮의 中央直系軍 第一、第二十八、第三十八各師의外 師團名이不明한 四乃至 五個師와 및四川軍第百二十四、第一二十五兩師其他二乃至 三個師의 步兵部隊 第八、第三十五、第百六十二의砲兵隊에 戰車隊를合하야 十數個師에 達하야 我兵力에 數倍나 優勢한것이엿스나 我巧妙한 作戰에 依하야 完全包圍에빠저 潰走한것이다 卽 我軍은 먼저 確山으로부터 信陽에 通하는 本道를 中心으로 有力한 一部隊를 前進시켜 그 方面의 敵을 牽制하는一方 我左翼部隊는 皇軍獨特의 機動力을 發揮하야 羅山으로부터 南方에 大迂廻하야 敵右側背의中央을 突破하야 敵陣地를 全然 攪亂한것이다 이리하야 武漢에의 退路를 遮斷하고 敵의 戰意를 顯著히 喪失케한것으로 그 功은 如干큰것이아니다

信陽陷落으로 京漢線軍事價値喪失

【〇〇十二日同盟特派員發】信陽의陷落에 依하야 京漢線은全히 軍事的價値를 喪失하엿다 卽西安方面及 山西方面의赤色地區와 漢口를連結하는唯一의陸上赤色路線은 於에完全히 遮斷되엿슬뿐더러 隴海線西部의 敵은 武漢防衛의 敵과의 共同作戰도絕望되엿다 更히 完全包圍에依하야 信陽附近의 敵大軍은 北은 鄭州方面과 南은 漢口方面의主力軍과 完全히 分離되여 互相策應함은 絕對不可能하게되엿다 信陽陷落에 依하야 大別山系北麓의 敵要害는 모두我手中에歸

德安運命切迫

【九江十二日發同盟】德安城의 敵陣을 嚴重히 包圍 廬山南麓據點을 빼앗긴 德安防備軍은 北方十里의 烏石門東北의 青石橋間 東北二十五里를 連結하는 旣設堡壘陣地를 最後의死守線으로하야 永修方面으로부터 增援을어더 必死的抵抗을試하고잇다 我臨口街攻略諸部隊는 一部快速部隊로써 敵의左翼을崩壞시키고 벌써 德安의側背를壓迫하는同時에 主力部隊는 街道兩側으로부터 力攻하고잇다 我荒蒔軍에게 修水의渡橋가 破壞되여退路를遮斷當한敵은 窮鼠之勢로 我包圍軍에反擊을試하고잇는데 我攻擊은去益尖銳하야 德安의運命은 漸次그最後에 가까워가고잇다

德安攻略各部隊 續續戰果를擴大

【瀛塘傳十二日發同盟】廬山西南方에進出한 德安攻略部隊는 各方面에顯著한 戰果를 擴張하엿다 또三上、山賀兩部隊도 十二日午前中에 龍嶺山、龍南山의兩堅壘를攻擊破 〇〇에向하야 攻擊을續行하고 一方街道를 西로向하야 進擊한 富澤部隊는 軍工路北方劉家舖에迫頭 左右稜線으로부터 奇襲戰法으로써 午前十一時二十五分 山頂堅壘를占領한後 南方軍工路를距하야 獸嶺의

全國民一齊默禱
靖國神社臨時大祭日
十九日午前十時十五分期해

天皇陛下께옵서는 靖國神社臨時大祭에 際하사 十九日御親拜하옵실터인데 同日午前十時十五分을期하야 全國民이 一齊히 護國의英靈에對하야 一分間의默禱를 드리기로되야 十三日政務總監으로부터 通牒을發하엿다 그리고 戰歿軍人慰靈祭는 二十日午前中에 執行키로되엿다 十九日의 一齊默禱는 [illegible] 同日은 官廳、學校、銀行、會社等은 休業하기로되엿다

滿洲國國軍强化次
徵兵制度確立方針
現行募兵制度를一擲

【新京十二日發同盟】滿洲國軍은 日本軍과協力 治安肅淸及 國境防備上 擔하는役割은 現下의國際情勢의 進展과함께 益益重大化함에이르럿스므로 滿洲國政府는 國軍의 本格的强化擴充을 行하고저 關係當局間에 協議하고잇서든바 不遠將來에 現在의募兵制度를 一擲하고 徵兵制度或은徵募制度를 確立할方針으로 進捗되여 各方面으로부터 注目되다

汪精衛의哀訴

【香港十三日發同盟】重慶來電에依하면 汪精衛는 十二日드란스오一社記者와會見 現下의情勢에 對하야 如左히말하엿다 中國은 目下日本軍의 進攻을 맛고 最後의 關頭에 서잇다 只今 蘇聯이 我軍에 同情的態度를 取하고잇스나 이로말미아마 我國이 共産化하지안는다 中國의 同情者는 友邦일뿐더러 다 先般 歐羅巴에 잇서서의 戰爭危機廻避는 我等이 가장 奇怪히 생각하는바이다 我等은 侵略을맛고 不得已 戰爭하고잇스나 아직 第三國의平和調停의門戶를 閉鎖한것은아니다 單只調停이 成功할지안할지는 日本側의條件如何에잇는바 中國의生存과 獨立을危殆히 하지안는다는 條件이先決條件이다 此要件을容認한다면 談判의餘地가잇다 (寫眞은 汪精衛)

中國獨立確保되면
平和調停受諾意思

南支一帶의動搖 UP通信報道

【紐育十二日發同盟】十二日紐育에達한 UP上海電報는 日本軍의 南支上陸에依한 南支一帶의 動搖를 如左히 報道하엿다 南支沿岸各地로부터의 情報에依하면 約二千萬에 達하는南支沿岸各地의 住民은 絕望狀態中이다 日本軍飛行機는 汕頭、惠陽及 九龍鐵道에 爆擊을加하고 廣東에도 數次飛來하엿는데 廣東에는 爆擊을 行하지안헛다 九龍鐵道는 廣東方面에의 避難으로 超滿員狀態이다 支那軍은方今漢口防衛에最後의 抵抗을繼續하야 廣東으로부터 優越多數의軍隊移動을行하고잇다 그리고 在留外人數는 廣東에 二百名、汕頭에 百名이다

米艦隊二隻 汕頭로急行

【香港十三日發同盟】支那側報道에依하면 比律賓亞米利加艦隊所屬軍艦二隻은 日本軍의南支進擊에鑑하야 十二日汕頭에向해急行하엿다

廣東市民 續續避難開始

【香港十三日發同盟】廣東來電에依하면 廣東市民의不安은 其後益益增大할뿐으로 特히 昨十二日의 猛爆擊에依하야 今日도 續爆擊이잇슬것으로 豫想하고 市民은 續續安全地帶에 避難을 開始하엿다 又在留外人婦女子는 今日朝出帆의 汽船佛山號로 香港에 向하야 避難하엿다

龍港鎭을占領後
富水左岸에殺到
辛潭鋪對岸馬嶺도占領

【九江十二日發同盟】排南方에起伏한 敵山岳地帶를 席捲한 有力部隊는 十一日夜 辛潭鋪南方甲里 龍港鎭을 占領하고어 敗敵을 急追하야 進擊을 繼續하야 十二日朝來 街道에 沿하야北進 怒濤와가티富水左岸에 殺到하고잇다

【〇〇十二日發同盟】敵武漢防衛의 江南의 重要據點 辛潭鋪로 進擊中의 松本部隊는 十二日午前八時 富水의 辛潭鋪對岸인馬嶺、辛潭鋪에서二百米을 完全히 占領하엿다

石人山、百斗嶺線進出

【龍港十二日發同盟】南方으로부터 進出한 富水戰線의敵要害辛潭鋪에 肉薄하는 我의土、北村兩部隊는 十二日 午前八時 辛潭鋪南方 三裡로 石人山、百斗嶺線에進出하야 富水를眼下에바라보며 敗走하는敵을追擊、怒濤와가티富水河畔에殺到하엿다

富水를끼고 彼我互相對峙

【張斗嶺十二日發同盟】必死的抵抗을 繼續하는 辛潭鋪의 中央軍은 十三日早曉부터 猛烈한反擊을開始하야 富水를사이에 꺼고 互相對峙한寺垣部隊와 服部部隊의適切한 協力을어더 攻擊하고잇으나 寺垣部隊는不撓、長屋兩部隊의銃砲를 一點에 集中하야 彼我의 銃砲聲은 殷殷히 富水河岸에

辛潭鋪의頑敵 陣地放棄潰走

【龍港十三日發同盟】東方及南方의 二方面으로부터 辛潭鋪에 肉薄한 我集部隊에 對하야 十三日朝來巨大한 敵大部隊는 敗走하기 始作하엿다 現有井砲兵部隊는富水 [illegible] 하야잇다

八面鋒

機械的 注入主義와 盲目的

◇ 하나로부터 둘까지 代數의 公式이나 幾何의 定義 외우듯이 드립다 외우라하고、學科試驗만으로 成績을 標準하는 現在 注入敎育、

◇ 잘난애 못난놈을 한敎室에 너코 똑가티 가라치는 現在 敎育、缺陷이 만흔것은 事實이다。

◇ 사람될 根本知識을 가르치고 天才를 골라 그素質에맛게 速進敎育을 시킴은 革新을 要하는 社會에선 特別히 緊急事。

◇ 米穀의 新公正價格을 引上設。

◇ 生産者도 만치만 消費者가 全國民인 點을 보아 公平히 處理할일。

◇ 遠日을 두고 都市問題、水道問題로 會議가 紛紜。

◇ 要는 어든 結論을 速히 實行함에잇슬일。

海參威副領事後任 本田隆平氏起用

【咸北支社發】釜谷廣岡副領事가 撤退한以來 海參威駐在日本總領事館의 副領事는 缺員中에잇든바 今番 外務當局에서는 廣岡氏의 後任으로 元莫斯科大使館書記官 本田隆平氏를 起用하기로하엿다한다 本田氏는 前任者廣岡氏와 아울너 外務省內에서도 有數한蘇聯通으로 指目된다는데 來十八日頃淸津經由赴任하게된다한다

新嘉波서待機든 英軍隊香港向發

【香港十三日發同盟】英國本國軍隊는 먼저本國에서 香港에增派中 歐羅巴의 危機勃發로 싱가폴에서 待機中이던바 十二日突然香港에向하야 出發하엿다 香港着은 十七、十六日豫定이다

一律主義를버리고 啓發主義、天才主義로 敎育方針을 고친다고。

人事·集會

◆市秋弘氏(國幣小社京城神社宮司)大祭執行人事次 十三日來社
◆播本恒太郞氏(國幣小社京城神社大祭委員長)同上
◆森啓助氏(國幣小社京城神社大祭副委員長)同上
◆勝尾信彦少將(新任朝鮮軍報道部長)十四日午前七時五十一分 龍山驛着列車로 着任豫定(變更)
◆美在天氏(醫師)十二日夜黃金町一丁目四五番地自宅에서別世

財部彪大將入京

日本軍備振興會長으로서 滿洲視察中의 財部彪大將은 十三日午前八時二十分 京城驛着列車로入京 朝鮮호텔에入하엿다가 午後四時十五分 京城驛發 아까쯔기로 歸東할터이다

時事解說 蔣介石과 抗日戰

蔣介石은 日露戰爭時 [illegible] 十內에서 敗한 것으로 屈服하엿고 日淸戰爭時의 淸國은 北京이 陷落되기以前에 降服하지안흘수업섯다 그러데 蔣介石은 上海서 敗하고 南京이占領되고 徐州를 喪失하고 또今 또한 武漢이 陷落되려함에도 不拘하고 長期抗日戰의 決意를 [illegible] 이니와 그强固한 [illegible]力에 對하야는 [illegible] 로 [illegible]지안흘수업다。 그러면 무슨理由로 [illegible] 이 그러케 [illegible]하게 屈服하엿스며 무삼理由로 蔣介石이어 長期에亘한 大抗戰의 抗戰을 [illegible]할수잇게되는가

◇ 結果는 簡單하다。 前二者는 그政治組織이 脆弱하며 反해서 後者에잇서서는 [illegible] 强固한때문이다。 蔣은 過去十年間에 支那의온갓 [illegible]力 卽 地方勢力은勿論 蔣政權內部의 一切權力을 한손에 掌握하야 거의完全한 [illegible]

[illegible] 더욱이二十三個師와 獨立旅 [illegible] 中央軍의 [illegible] 化는 蔣政權權力의 中心이 되여 地方軍隊은 그戰力이 [illegible] 되지안는 實相이다。

◇ 그러케됨에 今後武漢이陷落되여도 財政이 [illegible] 도 外國利權이 不可能하게 되는 境遇에라도 [illegible] 勢力과 中央軍의 [illegible] 方軍閥이나、知日派가 [illegible] 運動은 이르킬수 업는것이며 蔣政權은 物資 [illegible] 川奧地에依據코 아모래도 [illegible] 하면서 長期抗日戰을 [illegible] 해갈것으로 보지안흘수업 [illegible] 물과人을 [illegible] 한將은 비록敗戰한대도 [illegible] 降服지안흐리라는것을 우리는漢口陷落과 同時에 기괴생각할必要가잇다 帝國政府가 蔣政權 [illegible] 滅을 目標하는 理由도 로 이에 잇는것이다。

陸海空軍完全協力
內陸으로續續進擊
南支上陸部隊作戰狀況

【東京電話同盟】大本營陸軍部十三日午前十一時發表(第六報) 一、南支方面〇〇、〇〇及〇〇附近 我上陸部隊는 昨十二日午正 벌서 海岸에서 各各 內陸으로進出하야 敵을 急擊하엿는데同刻까지는 一兵의 損害도업다 天候 依然 晴朗하고 上陸은 極히 順調에 進捗하엿다 二、我軍이 南支에 上陸한結果 武漢方面은 甚히 動搖하야 蔣은 直屬衛隊十數個師를 岳州、長沙方面에 集結中으로 彼의 漢語한 武漢死守의 決心을 放棄한 徵兆가잇다

南支上陸上海部隊 數料서各各進出

【東京電話同盟】大本營海軍部十三日午前十一時三十分公表 一、南支作戰以後의 狀況은 如左하다 海軍護衛艦隊는 上陸點附近의 海上空中의 警戒에 任하는同時에陸軍部隊의 上陸作業을 援助하고잇다 十二日夕刻 空中偵察에依하면 我陸軍部隊는 各方面에 順調히攻擊前進을繼續하야 그前線은 이미 上陸點에서 〇〇키로의 內陸에 到達하엿다 海軍航空隊는 右陸軍의 進擊에 呼應하야 全力을다하야 敵의後方을 攻擊 各地의陣地、兵器、火藥庫、燃料庫에 多大한 損害를與한外에 〇〇에서 約二千의 增援部隊를 또〇〇에서 敵兵을 滿載한 貨物自動車 六十臺를 粉碎하엿다 二、南支奧地는 昨十二日 天候가 不良하야 飛行機의 進攻에 極히 困難하엿스나 海軍航空隊는 此를 무릅쓰고 廣九、粵漢諸鐵道를 攻擊하야 各處의 鐵橋를 墜落시키고 線路、自動車道路 其他 敵의運輸施設에 甚大한 損害를 與하엿다

駐在廣東英國總領事 英人婦女子에撤退勸告

【香港十三日發同盟】廣東으로부터의 外人側情報에依하면 廣東駐在英國總領事 불라르氏는 十二日午後 廣東在留英國人婦女子에對하야 十三日廣東發 香港行 汽船파산號로 廣東을 떠나라는 勸告를發하엿다 右에對하야 불라르總領事는 「支那側이 水路를 封鎖한다는說이 잇스므로 미리 萬全의 處置를 講究하는것이다」라고말하엿다

敵前上陸詳報 大本營發表(第四報)

【東京電話同盟】大本營陸軍部十三日午前十一時發表(第四報) 十一日夜半을 어서부터엿다 各運送船으로부터 鐵舟는 次次로 내려젓다 戰鬪裝具를한鐵舟를탓 勇士는 低聲으로點呼 全員乘船出發하엿는데 때는 十二日午前二時三十分 鐵舟는機關의소리도 輕快하게海面을滑走하엿다 機動隊을中心으로 前進體形이되여엿다 十分二十分아무소리도업는 寂寥이다 輕快한 機關소리가 착착틀림뿐이다 將校는 夜眼鏡을 쓴은 銃을가지고 目前의 一點을睥睨하고잇다 緊張한 얼골의半面에 月光이 蒼白히비추고엿다 敵은 大體있는지업는지 單只一發의銃聲도 들리지안는다 三十間四十間陸地가 가까워진다 저것이待望의 目的地의一角이다 砂濱인는 夜光에도희다 鐵舟는 進擊하엿다 最後의五分間이다 快速鐵舟는 强한衝動을밧고 砂地에突入하엿다 將兵은 바다가에 뛰여내리자 直時 進擊하엿다 이리하야 待望의 南支一角을 確實히 占據 成功을報하는 綠色信號彈이 夜空에노피올리엿다 이窓前絕後라할만한 敵前上陸奇襲의成功은 我陸海軍共同作戰의 妙와勇猛한 皇軍將兵의努力의結果이다 此十日間二回에亘하야强烈한颱風이엇서 怒濤가亂舞하든 〇〇灣에 皇軍敵前上陸의 前夜부터波濤잔잔하고 十二日未明에는 湖面가티 고요하엿다 我作戰을容易케한것은 때마침 月明으로天佑랄가 神助랄가 感激에넘치는바이다

蔣政權은結局 四川으로逃避乎

【紐育十二日發同盟】十二日紐育에達한 UP上海電報는 日本軍의 南支上陸에따라 今後의南支의 戰局에關한 外人側觀測을 如左히 報道하엿다 日本軍의 南支上陸에따라 支那軍은 遠히目下北方戰線에서 잇는 主力을 南方으로 轉移시켜 同方面의 支那軍指揮에 當케할것이다 그리고 最近廣東을經由하는 香港(香港을 通한 米國의 對支貿易만도 八月中에 輸出二千五百萬香港弗、輸入二千五百萬香港弗에 達한다 또日本軍의 南支作戰으로 말미암아 重大打擊을 바들것은勿論이다 蔣介石은 武漢陷落後 南方으로는 가지안코 四川으로 逃避할것으로보인다

車動自號タヨト產國 (廣告: 國產トヨタ號自動車)
日本一ガソリンを喰はぬ

新築完成
京城トヨタ
サービス ステーション
サービス部　部分品部
10月14日15日　新築披露公開
御來場歡迎
場所　京城府元町三丁目電停前

サービスカー

工場正面

○半島隨一の最新理想的設備
○老練優秀なる技術
○親切 叮嚀 確實 迅速
○半島最初のサービスカー配置
迅速なる出張サービス
○內外各種自動車の修理
廉價奉仕
○部分品 附屬品 在庫豐富

京城トヨタ自動車販賣株式會社
京城府永樂町二丁目永樂ビル

諸織物直輸入卸部賣商
東亞織物販賣株式會社
京城府瑞麟町一番地
電話光化門 ②六三二 ②六六三三 ③一六
振替口座京城五六番
歡冬物具色에는在庫가 豐富하고最新流行柄이 안히具備된東亞織物로

義務教育制實施期決定

初等教育 擴充年限을短縮 今後十二年後에實現

即昭和二十五年學齡兒童八割五分收容을機會로

學務當局의根本方針決定

총독부의 조선인 초등교육 제일차확충계획은 소화십이년을써 마감하야 의무교육달성의 약 삼분일에이르럿고 다시 소화십삼년부터 제이차단축확충계획을 실시하야 오는 십칠년 즉 오년동안에 끗나면 의무교육달성까지에는 약 육할에달하는 학령아동 수용능력을가지게되엿거니와 이에 다시 제삼차확충계획으로 소화십팔년부터 이십칠년까지 십년동안 즉 금후 십사년동안에 학령아동의 약 팔할오분을 수용하기로되엿든것인데 이것을 다시 이년을 단축하야 금후 십이년동안인 소화이십오년에는 완전한 의무교육제도 실시까지에달성하도록 예정확충계획에 금번 「헬포」의 박차(拍車)를가하게되엿다 총독부에서는 이와가티 소화이십오년에 제삼차 초등교육확충계획이 완성되면 그때부터는 조선에도 의무교육제를 실시하야 명실이가튼 완전한 의무교육을 실시하기로 이미 근본방침이 결정되엇다 그리하야 학무국에서는 벌서 의무교육제도실시에대한 여러가지재료를 수집하야 성안중이다 이와가티 소화이십오년에 의무교육제도를 실시하게되면 내지에서 명치원년(明治元年)에 신교육을 실시하야 명치사십년 즉 사십년만에 의무교육제도가실시된거와가티 조선도 명치사십사년 칙령 백이십구호로써 조선교육령이 발표실시되면서 이에의한 교육을실시하얏슨즉 조선에서도 오늘의 교육제도실시후 역시 사십년만에 의무교육제가실시되는것이 되는계산이되는데이다 그러고보면 조선의 의무교육제는 내지의 그것보다 사십삼년동안이 늣게 실시되는세음이다

四十年만에宿望達成!

計劃은全部서잇다 ＝鹽原學務局長 談

이에대하야 총독부 염원학무국장(鹽原學務局長)은 다음과가티 말한다

조선인의 의무교육완성은 소화이십오년 즉 금후십이년후에 완성을 보게될것이니 이것은 지금부터 명약관화로내다보고나가는 계획으로 상세한 수짜적계획까지 전부다서잇다 소화십이년까지 의무교육달성의 약유할에 달하엿슨즉 최근「헬포」대로 간다면 소화이십오년에 의무교육이완성될것은 의심할여지조차 업는것이다 내지가 신교육실시후 사십년만에의무교육제를 실시하얏는데 조선도역시 사십년만에의무교육제를 실시하게되엿슨즉 실시의조만은 잇슬지언정 교육사상년한으로는 꼭가티진보되는 상태이다 어느나라를 물론하고 인재양성이가장 먼저 필요긴급한것인즉 조선도무엇보다 교육문제가 선결문제이다 의무교육완성후에는 조선교육계에는경탈 일이더욱 만해질것이다

秘露經濟使節團 今日入京

남아미리카「페루」국 경제사절단(經濟使節團)일행 여덜명은 십삼일 오후한시삼십오분 경성역착열차로 경성에차저왓다 역두에는 총독부 경기도 경성부 기타실여단체로부터 이십여명이 환영하엿다 일행은 곳조선신궁에참배하고 총독부를 방문하야 총독과 정무총감에게인사를하고서 조선호텔에드러가서 유숙하엿다 십사일에는 부내각처를구경하고 십오일오후에 만주로향하야 떠날터이라한다

(사진은 경성역에서)

戊申詔書捧讀式 總督府서嚴肅擧行

무신조서환발(戊申詔書渙發)삼십년기념일인 십삼일오전팔시부터 총독부에서는 마침 우천이므로 식장을변경하야 총독부대「홀」에서전 청원 이천여명참열하에 엄숙한 무신조서봉독식을 거행하엿다 정각 정판문서과장(井坂文書課長)개식사로 시작하야 국가 합창리에 국기를 게양하고 이세신궁(伊勢神宮)과 황거(皇居)요배가잇슨후 남총독(南總督)의 무신조서봉독이 잇섯고 끄트로 대야정무총감(大野政務總監)서창으로 황국신민서사(皇國臣民誓詞)제창이잇슨다음 특별히 참열한 경성사범학교생도 삼백명의 제창으로 참열자일동은「바다로가면」합창리에엄숙히 국기를나리고서 오전구시 식을마첫다 또이에 호응하야 전조선각관공서 학교등에서도 일제히 무신조서봉독식을 거행하야 이날을 기념하엿다

全國水道協會 總會第二日

제칠회수도협회 총회제이일은 전날에 계속하야 십삼일오전아홉시부터 각부회(各部會)로 드러가서 사무부문(事務部門)을 토의하는 사무부회는 부민관대강당에서 상수도와 하수도의 공무부문(工務部門)을 토의하는상하수도 공무연합부회(上下水道工務聯合部會)는 체신사업회관강연실에서 위생부문을담당하는수도위생부회(水道衛生部會)는 부민관소강당에서 각각열니여 회원 각시、부(市、府)로부터 제출된 문제를 토의하야 그처치를 의결(議決)하고 정오일단 휴게에 들어가 부민관 중강당에서열닌 남총독의 환영오찬회(歡迎午餐會)에 출석하엿다 오후 한시부터 오전과가티 각부회를 속행하야 오후네시에 제이일의 일정을마치고 출석회원일동은 동네시십분부터 경성부주최의 사조선경소개영화와 무용을 관람하엿다

회의제삼일인 십사일은 오전중부회 오후는 부내수도시설기타를 시찰할예정이다 각부회에서 정부기타관계방면에 실현촉진의진정을하기로 결의된중요안건은 다음과가튼데 그실현은도시의보건위생 또는 발전상 각방면에서 요망하야 마지안는바이다

▲水道法(上下水道)制定의件 ▲水道事業에對한 鐵鋼統制緩和에關한件 ▲水道水源用河川汚濁防止의件 ▲上下水道事業費國庫補助復活要求의件 ▲都市의 保健衛生上 가장重大한 關係를가지고잇는 上水道水質試驗技術員設置要望國庫補助에關한件

物價抑壓의强力陣容

朝鮮經濟警察 待機姿勢

明日閣議決定을기다려出動

전시의 물까억제를 실시하고 감독하며 취체하는 집행기관으로서 나타날 조선의 경제경찰제도는 누보한바와가티 총독부경무국에서 삽십팔만오천원의예산을 어더가지고 만반의주비를 다마처서 드디여 십사일 각의에서 그관제가 부의되여 정식결정이 될터인데 이관제가 나오는대로 늦어도 이달하순경에는 전조선에 오백육십삼명의진용을갓춘 경제경찰관의 활동이 시작될터이다 그러고 이경제경찰의 실무를 개시하기전에 그사무의 원만한수행을 도모하기위하야 경무국에서는 근근각도보안과장을 소집하야 구체적협의를 하기로되엿다

이리하야 그동안 폭리취체령이 세번째나 개정강화된것과지난이월 조선물품판매가격 취체규칙이 제정실시된것과함께 이경제경찰관의 활동이개시된다면 물까억압의강력진용이 완비되는것으로 그동안 엄청나게뛰여올라가고잇든 일반물까가 금후 적당한가격으로 대폭저인하 가될것으로 일반국민생활의 안정상 각못긴기대를 가지게한다

平壤女子神學院 十四日에開學

【平南支社電話】평양부내에서선교사들이경영하고잇든 오대종교 교육기관의하나인 평양여자신학원(女子神學院)은 그동안 개학을 무기연기중에 잇서 일반의주목을바고 잇든바 십삼일 동교교장「뻬아드」씨로부터 생도유십명에게 각각십사일부터 개학한다는 통지서를 발하얏다 이것으로보아 그동안선교사측의 태도가 얼마쯤완화된것가티 관측하는 축도잇스나 그러라고 남자성경학교도 불원하야개학되리라고는 볼수업다한다

崇實校友會의最終會合

【平南支社電話】평양숭실교우회(崇實校友會)에서는 이번에회장 우호익(禹浩翊)씨명의로 회우전부에게 십오일교우회를 평양에서 개최한다는 통지를 발송하얏다 유서기픈숭실교우회로서는 이것이 최종회합이될것으로잔무리에대하야 협의할터이라한다

앙큼한닷도산 "安全臺"에發惡

運轉手、乘客負傷

부내청엽정(靑葉町)삼정목 이환기(李煥基)의 닷도산이 안전지대를 바더서 운전수와 승객이상하엿다——이 십삼일 오전한시경 남대문통 청량리방면으로부터 동대문으로향하야 달리다가 창신정전차정류장 안전지대를 정면으로 바더버려 운전수와 및 함께탓던 중림정(中林町)사는 주임양조장주인 간원식(簡元植)외 두명이 모두머리와 손발에 전치이주간의 부상을하엿다

滯獨五年間 李愛內孃歸鄕

今朝·驛頭에親知多數迎接

일직이 피아노를 연구하려독일(獨逸)에가서 세계적으로 유명한 백림국립음악대학(伯林國立音樂大學)에 동양인으로서는 처음 인정규의 학적을두고 오년동안이나 천분을닥가오다가 금년유월에 동교를 우수한성적으로 졸업하고 귀국도중에잇던 우리악단의 호프 이애내(李愛內)양이 십삼일오전여덟시 경성역착열차로 도라왓다 역두에는 가족을비롯하야음악관계자며 친지가 다수히 영출하야 자못성황을 이루엇다 양은일직이 숙명(淑明)여학교를거처 신흥여학원(新興女學院)음악부에서 칠년간이나 피아노를전공하고 독일로건너가기 직전인오년전봄에는 본사주최로 송별연주회를 여럿이잇다 여장도채풀기전에 평동정(平洞町)자택으로양을차지니 기자가뭇는말에 다음과가티 말한다

「유월에 졸업하는지시 귀국하려든것이 예정하엿던「서백리아」통과여행권을 엇지못하야 하는수업시 예정보다느게 배로오게되엿슴니다 처음 떠날적에는 어년작정하고 떠낫스나 정규과를 다마처야 졸업장을 되햇수를 오년이나 잇게된것입니다 그곳에 조선여자라고는 저혼자가되여서 적적할때도 만앗슴니다만 그곳서사귄 동무들이 퍽친절히해주워 파히불편은 아니늣겻슴니다 오년동안에 배운것은 피아노가 전문이지요만은 작곡이라던지 음악이론도 연구햇슴니다 압흐로도 힘사라는데까지 음악을 연구해보겟슴니다」

끄트로 양은 극히겸손한말로 백림서 개최한「올림픽」당시에 식장「코—러스」단「멤버—」의 한사람으로 출연하엿다는 말을 들려주엇다

(사진은 도라온이애내양)

暴君의跫音接近

이번비온뒤면제법冷氣가돈다

십이일밤부터 구즐픈 가을비가 부슬부슬나리기 시작하드니 십삼일 아츰은 제법 슬기차게 쏘다지고잇다 요사이한난존 아직도 제법 더위를 늣기게하는 터 이번에야말로 겨울을 재촉하는개절의 사자라고 볼수잇스며 이번비에대하야 경성측후소에서는 다음과가티말한다 오는서녁부터 날은개이겟스며 어론부터 아츰저녁은 본격적으로 냉기가 돌것이다 또한 이번비는 전조선에 한결가티 나렷는데 주요한곳의 우량을 보면다음과갓다

▲元山八粍▲江陵二三粍▲京城九粍▲仁川一〇▲木浦二粍▲釜山一粍

鄭末朝氏도 文展에入選

【京都電話同盟】문전(文展)일본화에 조선출생의 정말조(鄭末朝)씨가 영예의 초입선을하엿다 (정씨는 경남합천군덕곡면(陜川郡德谷面)에서 생장하야 어렷슬때에 매씨와가티 경도(京都)에 와서 고학을하면서 경도미술학교를 졸업하고 작년에는 회화전문학교를 졸업하고 이래 동교연구과에 재학중인데 금년봄부터는 서산취장(西山翠嶂)씨에게 사사하는한편으로 청수육병위(淸水六兵衛)씨의공장에서 떼방을하면서정진해오든중이다 입선의소식을가지고 경도시 상구(上京區)사택으로 씨를차즈니 「출품한회화에 입선되어참으로 기쁨니다 작품은「배를따다」는 제목으로 반도의첫가을풍경을 그린것입니다 팔월초구터 제작을계속하야 마감직전에 출품을비롯하야 여러분의은덕을 감사하야마지안습니다」고 겸양하야말하엿다

醉漢撲殺事件言渡

지난이월삼십일밤 부내청진정(淸進町)이백삼오번지아페서 술취한 사람 부내수정(水町)일백오십번지 박인수(朴仁守)와차우다가 그를때려 현장에서 즉사케하엿다는 소위살인「권주」원인 히정무학과학생이회종(李輝鍾)에관한 상해치사 피고사건의 언도공판은 십삼일 경성지방법원에서 부우(釜)판사 장기(長崎)검사 관여하에열려 재판장으로부터 이회종(求刑懲役八月)에게 벌금오십원 조처웅(求刑懲役二年)에게는 징역이년의 언도가잇섯다

妾生活에倦怠 狂戀의邪道行進

馬場町轢死女子身元判明

십삼일 아침일곱시경 부내마장정(馬場町)에잇는 경원선 철교아래에서 기차에 치어죽은듯한 삼십세가량된여자의 시체하나가 발견되여 동대문서에서는 경찰의를 대동하고 현장에 가서 조사해본결과 여자는 마장정칠백삼입번지 설렁탕업 이홍태(李興泰)의 첩 장씨(張氏)로 첩생활과 남편에 권태를 늣기고 가튼집에서 일보고잇는 설렁탕 배달부 이순만(李順萬)(二〇)과 정을통해왓다는데 이것을 눈치채인 남편은전부터기 이순만이를해고하는동시에 게집을감금하고 연일못살게굴므로뜻가티 안되는세상을 극도로비관한장시는 집사람들의 눈을피하야 집을빼저나와서 그가티철도에몸을던저자살을한것이라한다

叺織競技會

체신국에서는 부업장려에의한 조선간이보험의 발달과 농촌신흥에 도움이될 입석이조의 명안으로 십삼일 총독부압 옛날 보병대 사리에서 각도에서 두명식추선된 선수의전조선입직경기회(叺織競技會)를열기로되엿다

昌信町怪盜事件 問題의金庫發見

지난 칠월팔일밤 부내 창신정(昌信町)삼백오십팔번지 한기영(韓基英)의집에 두엇던금고가 속드른 현금 일천오백원과 귀금속 기타 서류가 도난당한 괴도사건에 대하야는 각서에서 맹렬히 활동하고잇는중 도난당한 금고가 용산서관내인남서 한강(漢江)개천에서 발견되엇다 십일일오후 두시경부내 한남정압 개천에 깨진금고가 잇는것을 통행인이 발견하엿는데 소관용산서원이 조사해본결과 창신정 한모의 도난당한금고임이 틀림업고 근처에는이금고를 실고온 구루마까지 잇스므로 동서에서는 중대시하고 범인수사에대활동을개시하고잇다

七十四名參加한 女子卓球 今日、大成서開戰

(寫眞은 女子卓球戰光景)

第十四回 朝鮮神宮奉贊體育大會 日本式女子卓球選手權大會는 十三日 午前十時부터 淸涼里町 大陸體育館에서 女流卓球界의名選手 七十四名이 參加한가운데 열리어 猛烈그대로 熱戰을展開하고잇는데 이날夕刊마감까지의 戰績은 다음과가타

【第一回戰】
金菊培(慶北)3:0藤時子(淑明)
橋本(一女)3:1林富吉(京保)
西村(大邱)3:2李東淑(永生)
金翠貞(向上)3:0李正烈(慶北)
李崇順(同德)3:0李淑玉(崇賢)
尹貞姬(京保)3:0張玉卿(女商)
小島(元山)3:1安部(一女)
水谷(二女)3:0金貞吉(慶北)
宮崎(元山)3:0廣田(一女)
辛永初(慶北)3:0蒼田(二女)

【第二回戰】
西田(一女)3:0田島(義道)
崔正熹(慶北)3:1元漢(同德)
李昌順(女商)3:0横山(義道)
李相娥(京保)3:0鄭順錦(同德)
鄭然默(同德)3:0崔季珠(慶北)
西村(大邱)3:0野村(元山)
加來(釜山)3:1金淑美(崇賢)
倉岡(大邱)3:0小川(二女)
鐘鳳姬(向上)3:0門田(二女)
金福善(淑明)3:0福留(元山)
洪學卿(海明)3:1廣金順(女商)
森田(釜山)3:2安谷姬(永生)
李崇順(同德)3:0金翠貞(向上)
尹貞姬(京保)3:1小島(元山)
志波(二女)3:2尹宋順(釜海)
野尻(二女)3:0朴長順(淑明)
全貞淑(向上)3:1福田(大邱)
金鳳月(永生)3:2崔長壽(同德)
李淺賢(淑明)3:1鹽見(一女)
原(元山)3:1崔和苑(向上)
湯田(釜山)3:2水谷(二女)

【第三回戰】
倉岡(大邱)3:1加來(釜山)
金福善(淑明)3:0鐘鳳姬(向上)
李相娥(京保)3:1李昌順(女商)
李金子(淑明)3:0洪學卿(淑明)
尹貞姬(京保)3:0森田(釜山)
李崇順(同德)3:1錦眞(一女)
高貞姬(同德)3:1牛島(釜山)
李茁嬅(同德)3:1志波(二女)
鄭福善(淑明)3:0朴善順(女商)
金鳳月(永生)3:1黃賢子(京保)
辛永初(慶北)3:0湯田(釜山)
李淺賢(淑明)2:3原(元山)
全貞淑(向下)3:0野尻(二女)

【第四回戰】
金菊培(慶北)3:1崔正熹(慶北)
李相娥(京保)2:3蘇宋嫂(慶北)
李潤順(同德)3:0李金子(淑明)

※朝鮮神宮體育大會는※ ※明日부터本格的舞臺로※

京鄕各地에서選拔된 三千六百餘男女健兒들은 朝鮮의「올림픽」이란 京城運動場을 向하야 潑剌한氣象을 뿜내며 모여들고 잇다 第十四回朝鮮神宮體育大會도 이로부터 本格的舞臺를 이루고잇는데 明十四日午前九時부터는 專門校軟式庭球、男子中等排球、女子籠球、男子中等卓球(大豫코—트)럭비—中等部、野球中等部、道對抗軟式野球(獎忠壇)等 各種部門의 競技가 一齊히開幕되여 바야흐로 訓練院頭는 스포—츠殿堂을 일울것으로 勝利魂에 躍動하는 各地代表들은 興奮과 緊張에싸여잇다 이리하야 十五日、十六日、十七日까지에 各種目競技를 連續擧行할터이므로 長安스포—츠팬의 人氣는이에總集中되고잇다

中等野球降雨中止

第十四回朝鮮神宮奉贊體育大會中等野球第一回戰은 十三日午前九時부터 京城球場에서 行할豫定이던바 降雨로因하야 中止되엿는데 變更될「스케쥴」은 이날午後三時에열리는 監督會議에서決定할터이라한다

今夜의라디오

第二放送 ▲午後六時 하—모니카와童謠 ▲六時二五分 어린이新聞 ▲六時三〇分 講演 ▲七時三〇分 講演 ▲八時 歌曲 ▲八時三〇分 獨唱 ▲九時 라디오小說 卜惠淑 ▲一〇時一〇分 中等國語講座

第一放送 ▲午後六時 偉人傳 ▲七時三〇分 (城)特別講座 ▲八時 (東)時局讀本 ▲八時三〇分 浪花節 ▲八時四〇分(城)尺八 ▲九時(東)드라마

天氣豫報

概況 颱風은 東支那海南部에잇서서中心은七四〇미리가량올보이고 每時十키로의速力으로北進하고잇는데進路를北東으로變하야 朝鮮海峽附近을通過할듯하다 또弱한低氣壓이黃海道와 山東半島의中間에잇다 高氣壓은 蒙古에서 滿洲로擴大되여 國境中部及滿洲東部에는 弱한低氣壓이잇고 本邦東北地方의 東海上은 氣壓이놉다 朝鮮은 비가오기쉽고 西岸은東風이相當히 强하고滿洲南部는 흐리고 處處에降雨가잇다 北滿은개이고 內地太平洋間은 비가오기쉽고其他는흐린편이다

豫報 今後 時時雨明日北西風雲後晴

昨日最高 二六、八 昨日最低 一七、二 今日午前六時 一四、八 同正午 一七、五

色鉛筆

▲호열자도 그만불려가는모양으로 황평양도에서는 그동안 제한햇든 교통도일부완화하고 생선도 이입을허하게되엿다 ▲눈에보이지안는 병균의 무서움이란 그만하면 허수로히 볼수업슴을 알수잇섯다면▲불행스럽은 병마의 발동도 우리사람에크다란 서련이 되엿슬것임에 것이매▲수해에 한발에 천재를 연년히 겪거가는것과는 또다른 뜻으로 민중의호련을 위한조혼 기회로 삼어야할것이다 ▲맛부디처깨어지는 운명의경우도 잇슬것을 생각해야하거니와 불르면 불어갓다가도 다시제모양으로 돌아가는 고무풍선가튼 라련을 기르는것은 더욱필요할것이다

文壇巨匠代表傑作總網羅! 八大畵伯總動員豪華裝幀!

現代傑作 長篇小說 全集 第一期 全十一卷

小說界의最高峰! 文壇創始爾來의 最大豪華版!

이作家•이作品•家寶的大全集

第一卷 李光洙·사랑 前編 鄭玄雄裝
第二卷 李光洙·사랑 後編 鄭玄雄裝
第三卷 金東仁·新作小說 金奎澤裝
第四卷 廉尙燮·二心 金瑢俊裝
第五卷 玄鎭健·赤道 李承萬裝
第六卷 朴鍾和·錦衫의피 上卷 李承萬裝
第七卷 朴鍾和·錦衫의피 下卷 李承萬裝
第八卷 金基鎭·海潮音 安碩柱裝
第九卷 故羅彬·어머니 尹喜淳裝
第十卷 韓龍雲·薄命 洪得順裝

豫約規程
★昭和十三年十一月爲始昭和十四年八月完結豫定 ★每月一冊刊行 ★但卷數順으아님 ★四六判各冊四五〇頁前後★九포新鑄活字組 ★라二六十五斤紙使用 ★色刷寫眞紙函入★
申込金不要★ 一圓五十錢 書留送料二十二錢
各冊全帙十卷先金注文은送料共十四圓으로割引

內容見本 三錢切手封入請求卽時送呈

發行所 京城府鍾路二丁目 博文書館 振替京城二〇三一三 電話(光)一一六九

第一回配冊 十一月二十日發賣!!

李光洙著 사랑 前編

堂堂! 一千二百枚!! 春園新執筆長篇小說 小說界超弩級巨彈!!

現代青春의新戀愛經典!! 新戀愛觀의樹立!! 戀愛小說의決定版

鄭玄雄畵伯裝幀 定價一圓五十錢 書留送料二十二錢

作者의말—中一節—내가 쓴 모든 長篇小說은 新聞에 連載된것이기 때문에 그날그날 한회 한회씩 쓴 것이엇고 또 新聞連載物이라는 觀念을 떼수가 업섯다 내 지금까지의 小說로서 못가지 다써가지고 또 연재물이라는데 따르는 여러가지 制限도 업시 써 가지고 세상에 發表하는것은 이『사랑』이 처음이오 또 내 人生觀을 솔직히 告白한것도 이 小說이 처음이다.……略……나는 사랑이 일체 有情物의 生命現象중에 가장 神秘하고 또 가장 崇高한것임을 믿는다 그러나 꼭가튼 炭素로도 숯도되고 石墨도되는 反面에 金剛石도되는 모양으로 다 가티 사랑이라하더라도 千差萬別의 階段이잇고 品이잇는것을 믿는다……略……사랑은 저마다 제 오막사리 한간을 가지고 잇는모양으로 저마다 제 世界를 가지고 잇다 그러나 그 오막사리들이 다 대궐이 못한것과 가티 사람은 항상 제가 들어안즌 世界를 버서나서 더 크고 놉흔 世界를 차자야만한다『곳업시 노픈 사랑을 차자 向上하려는 애씀』—독자여 이것이 또한 아름다운 제목이 아닌가?……

읽어라! 大好評! 熱狂的大好評! 이小說을 안읽고는 文學을 말하지말고 小說을 이야기할수업스며 사랑을 속삭일수업다 사랑! 사랑! 사랑! 果然 到處마다 大大好評!! 主人公『石尙玉』『安賓』의 新流行語誕生

시방 곳 注文하시라!!

참말 이러틋 자미잇고 所重하고 工夫되는 小說은 아프로도 또 업다 傑作의傑作!! 그것은 春園의 이 新發表長篇小說『사랑』이다

五錢雜誌 博文 創刊號出來

★社會各方面權威諸氏總執筆! ★半島唯一의新趣味隨筆雜誌!
★一年先金五十錢—一冊注文은五錢切手 한장만 너허보내면卽時送呈! 注文은【博文書館】으로

○鶯山 李殷相 著(好評)
隨筆集 路傍草 定價九○錢
○白南 尹敎重 著(再版)
長篇 烽火 定價一圓五十錢 送料十二錢

胃腸榮養 複合ヘーフエ菌劑

錠劑 わかもと

(와가모도)

秋冷の急性慢性胃腸カタルに

結 實의秋——이지음의胃腸病은、暑熱의시달림에서 解放되여서 금작이 食慾이난다고 過食한다던지、寢冷으로 急性胃腸가다루나、여름부터 쭉衰弱障害되여서 恢復이안된 慢性症이 만흔모양입니다、어느것일지라도 胃腸病에는말성거리인 秋冷에 더치는이때 速히 加療하지안으면 一生의固疾의 原因이됩니다

只今까지의胃腸藥이면、單純한止瀉劑거나 그러치안으면 消化吸收를 補助하는 作用에긋첫섯스나 錠劑わかもと는 複合헤ー빼菌劑獨特한藥効로서 衰弱損傷한胃腸의組織細胞를 恢復하고 便通을整調하고 消化吸收를 佳良케하는 作用으로增血殺菌의効果까지 一齊히發揮하야 急性又는 慢性胃腸가다루를 速히治癒케합니다。

便秘と腸自家中毒に

快 適한秋空과는 正反對로 氣分이不快하고 머리가무겁고 잠을못자고 身體가느른하고 血色이 나뿌다고하는소리와 婦人이여드름、기미、죽은깨等으로 容色이 衰해지는데 걱정하는분은 便秘인경우가 大多數입니다。便秘하면 腸內에滯留한 大便이細菌에依하야 分解되야 毒素를 發生하는까닭이므로 中年以上의人은 自家中毒때문에 血管硬化와早老를 招致할原因도됩니다。

錠劑わかもと가 腸內의有害細菌의繁殖을 防止할뿐아니라 副作用又는 習慣性이업고 適度의便通이잇게함은 只今까지의下劑에서 볼수업는 特長입니다。따라서 以上의알푸진 症狀을업새고 또消化를조케하고榮養을노피서 健康體의젊음을 保全함에는무엇보다도 조흔藥입니다。

小兒消化不良と發育促進に

消 化不良으로젖을 吐하던지、綠便、粘便、顆粒便等을볼경우、大人의胃腸病과가티 食事를制限하는 意味로授乳를잘아니하면 도로혀 애기를衰弱시켜고 病을重하게할念慮가잇슴니다。그런경우는、授乳를平常時와가티 規則的으로하는同時에、錠劑わかもと를 부스러트러서 메이는것이簡便、且有効한療法입니다。錠劑わかもと는 腸胃의機能을正常케할뿐아니라、衰弱한身體各部의 細胞를 强케하고、消化吸收를 조케하는우에 數萬의榮養素를 補給하는特長도 잇스므로 그服用에依하야 小兒의不良便이健康便으로 變함은勿論이고 發育도顯著히 조아짐니다

婦人의健康藥

婦人은 그體質과 運動不足으로便秘、貧血、皮膚汚染等이만코 速히늙어보이는 傾向이잇습니다 錠劑わかもと는 細胞賦活作用으로腸組織을 强케하고 殺菌 增血 榮養等의綜合効果를 發揮하는婦人의健康藥입니다

銃後の務め 愛國公債 二十五円券・十円券 進呈の大特賣

進呈規定

一、錠劑わかもと(一圓六十錢)一個사시는분에게『手工繪本』『重寶秘訣繪本』『不思議カード』『魔法盤』『戰爭將棋』『回轉雙六』中一種과『愛國公債進呈懸賞應募用紙』一枚를빠짐업시進呈합니다。

一、右의『應募用紙』에懸賞問題가 記入되엿사오니그에依하야 回答應募된 正解者에 抽籤으로 左記의賞品을進呈합니다。

(昭和十三年八月十日警務局許可濟)

全部當選되는進呈品의內容

一等・愛國公債廿五圓券壹枚・百本
二等・愛國公債拾圓券壹枚・五百本
三等・文房具セット壹組・一〇〇〇本
四等・高級地草履壹足・二〇〇〇本
五等・標準國旗壹・三〇〇〇本
等外・「手工繪本」「不思議カード」「重寶秘訣繪本」「戰爭將棋」「魔法盤」「廻轉双六」

以上六種中一種『錠劑わかもと』사실때빠짐업시進呈

藥價低廉

三百錠 二十五日分 一圓六十錢

德用千錠入五圓 慰問袋用五十錢

東京市芝公園
錠劑わかもと本舖 榮養と育兒の會

천하의절승인

금강산

조선에서는 금강산을 보지못하고는 경치를 [illegible]고 까지합니다.

그러나 이유명한 금강산이세계에 명승지로 소개되기는 외국여행단들이 [illegible] 찬양한데 그공적이 잇슷입니다.

그중에도 어느금강산을 특별히 소개한사람으로는 영국여행가 이사벨라·비숍부인이 잇습니다. 그부인은 벌써 오래전 [illegible] 구십사년에 [illegible] 아름다운 풍경으로 금강산을 절찬햇습니다.

그중에 경성에잇든 동양에사[illegible] 금강산을 찬미하기를 마지안햇습니다. 어제그들의찬사의 [illegible]보면 다음과갓습니다.

금강산의 풍경은 결재 알려저(絶對的)이고 홍퀴 규모가 크고 넓으나 이것이 산만하게 벌러잇는풍경이 아니요 짝모히고 빈틈업는 풍경된 표현이고 일관된 정신이다. [illegible] 그표현은 구하며 [illegible] 배토는 정행하(的)이여서 부드럽지안타. 금강산은 진정로 산악중에 천재로써 다시두번 생겨나지못할 우연한것이다 멀리 사람의 힘을초월하고 기교를 떠나서 오직홀로 조물주(造物主)만이 지배할 거룩한봉이다ㅡ

풍경의됨되미

금강산은 화강암(花崗岩) 계통에 풍경입니다 이와가튼 풍경은 내지의 일부분에잇고 구라파에 잇서서는 구라파 알프스 미국에 록키산 인도의 히말라야의 일부분에잇습니다. 그러나금강산가튼 경치는 다시업습니다 금강산풍경의 특증은 그남쪽으로 닿어난 대단층선(大斷層線)에 따라서 지층(地層)이 함몰해서 거기에 천수백여륜의 금강사와 산능(山稜)이되고 다시거기에 [illegible] 조화작용(風化作用)에 의지해서 가장복잡한 조각을 일우고 그러서 수업는 기교풍작이풍이 되엇습니다.

풍치로는 화강암들이 부서뎌서 기봉(奇峯) 암석(岩石) 알대(臺) 절벽(絶壁) 그밧게 어둔사상도할수업스리만치 기기묘묘한 자태를가지고 잇습니다. 계곡으로는 화강암을 씻처흐르는 물리가는 물이 흑은 폭포가되고 흑은 못이되고해서 그장엄한 광경은 이루형언하기조차 힘들지경입니다.

벽계로 풍부한사[illegible]이 영구서 봉되여 침엽수(針葉樹) 활엽수(闊葉樹)들이 서로어울려서 아름답게 장식되엇고 끄튼로는 골작이마다 옛절이 드리안저 만흔 명인과 암자가 잇습니다.

실로 자연과 인공과의 교묘한 조화ㅡ그리고 또 만흔전사적 전설이잇서 그윽한 맛을더합니다.

지금은 금강산 탐승자가 일년에 일만수천인에달하고 따라서 경과교통이 대단히 편하고 완비되어잇습니다.

어바거 [illegible] 대와 오천정도 잇서 그경업하고 아름다움이 세계에 둘이 잇슬수업습니다.

외금강삼선봉

금강산에노는것은 구름타고신선노리

일생의소원하나를푸러보는것 눈보다꿈이벌서압선다

婦人金剛山探勝을路程記

섭오일밤 열한시십오분에 경성역을떠나면 이튿날새벽녘케차는 단발령(斷髮嶺)의 험한재를 넘고잇슬겝니다 산천오백척가량이나되는 이노픈재를 전기철도가 산허리를꼬불꼬불 맴돌면서 중턱까지 오르게되는데 굴의기리가 사천오백오십사피―트 약일마일 남짓한평장히긴 터넬입니다 굴속은[illegible]짜리 전등을[illegible]십간마다 다다노앗기때문에 두운기회랑한불줄이 뻐처잇다시피 보힙니다 이속을차가 오분동안이나달리게됩니다

단발령재를둘코 동쪽으로나서면 새벽의산기운이 차창에서리게되는데 동북쪽으로 칠십리쯤 떠러서 제일노픈 비로봉(毘盧峰)을바로해서 서남쪽으로 내금강의 만화천봉이 운무중에어리게되는데 [illegible] 마치 구름우를 달리는듯해서 상쾌한기분이란 이를데 업슬것입니다.

어떤단발령의전설을말슴하면 지금으로부터 약일천년전 신라경순왕(新羅敬順王)이 고려(高麗)나라에 항복을하게되엇는데 [illegible] 왕자는 최후까지 싸워보겟다고 반대를햇답니다. 그런데왕은 무고한백성들을 죽여서 계할수업다해서 항복을비는글을 고려에보내엇답니다. 왕자는울면서 궁을하직하고 금강산에드러가는때 오기를기다렷든것으로 군사며엿을 거느리고 길을떠나섯는데 단발령고개에 이르자 왕자는 불쑥도를조차 불도의 수호를 어드라고 멀리 금강산의 영봉을 바라보며 거문머리를 싹둑잘라버렷답니다 단발령이란 이름은 여기서 생겻스며 그왕자는 바루 마의태자(麻衣太子)켯습니다

단발령을너머설때 감탄할풍경

내금강(內金剛)역차이여서지오는 금강의어구인 장안사(長安寺)까지는 지척이니 거러서 몃분안 걸립니다

여관에서 아침밥을 먹고나면 인제부터 천하명산의 탐승의첫 거름을 내딋게됩니다.

장안사(長安寺)

금강산 가운데 절과암자가평장히 만치만 제일아름답기는장안사일것입니다 절아푸로 석가, 지장, 관음, 장경(長慶)이란한기이한 산봉오리가 오를소사 솟다타잇서 한경한풍경이야말로비할데가업습니다.

장안사는 신라시대 지금으로부터 일천사백오십여년전에 세운것인데 중간에 더러수축을햇습니다 건물은 여서채의전(殿)과 일곱채의 각(閣)과 문(門)이 현재입니다 어절은 현재 유점사(楡岾寺)에 딸려잇지만 예전하장시설에는 이절에 달린절이 일곱이나되엇스며 특히 왜가에서 만히돌보는절입니다.

명경대(明鏡臺)

장안사에서 조금가면 황류담(黃流潭)이란 이름을가진 게수가 천천한바위돌을흘러다시피하고 솟려오르는데 고개를 드려보면 명경대(明鏡臺)가 하늘노픈석벽풍처럼 서잇습니다 황류담이란이름은 물빛이흐르는 아름다운물 빛에비겨 표현한것입니다.

표훈사(表訓寺)

명경대를보고 얼마를 도갑니다 가는도중에 재로새롭이 풍망이달리지되 그야말로 금강산의경기가아빠친곳이업서 그저어리둥절합니다

함영교(含影橋)를건너 표훈사에 이릅니다. 금강산사대찰중의 하나로 장안사다음가는 큰절입니다.

신라문무왕(新羅文武王)십년에 표훈(表訓)이란 대사가창건햇답니다.

불좌(佛座)는 동으로 향해잇고 법당은 남쪽으로향해잇는데 이절안은 배모양으로 되여잇서 부처님은 배머리를 향해잇는것처럼해서 모섯다고합니다 루각은 만폭강(萬瀑江)에임하고 청학봉(靑鶴峰)을 등지고 잇는데 오선(五仙) 칠성(七星) 법기(法起)니하는 송곳가튼 봉오리들이소서잇서 이곳경치는 참말정서롱무한합니다

정양사(正陽寺)

표훈사 바로뒤에 수광대(水光臺)라는데는 맑고푸른샘이잇습니다. 향기나는 갈보주인데오 새서망이빼처·금오밥에라도 물의정기가 환히보인대요

이곳을떠나 머루다래기가들랄 큰길을 얼마안가서 정양사입니다 헐성루(歇惺樓)라는 유명한 산문에서보면 내금강명봉의 대관장관을 맛볼수잇습니다.

이절은 신라문무왕(文武王)십이년 지금으로부터 일천삼백멋십년전 회정대사(懷正大師)란이가 창건햇답니다. 그러데건물외조각이 정밀하고 [illegible]하나도 하지안코 지어대서 유명합니다.

만폭동(萬瀑洞)

정양사에서 표훈사로 되도라나와 조금가면 금강문(金剛門)에 나섭니다 평장히 큰바위돌이씨롱하듯 몽쿡맛대고잇는데 그사이로 굴이되어잇습니다. 굴의노피가 칠팔척되고 기리는 이삼십거름됩니다.

이문을 버서나면 천하기승한 만폭동의 초입입니다. 원화동(元化洞)으로부터 마하연(摩訶衍)까지 조오가면서 수만흔담(潭)이 잇습니다. 신선이 놀엇다는

○세두봉(洗頭峯)
○백용담(白龍潭)
○영아지(影娥池)
○흑용담(黑龍潭)
○비파담(琵琶潭)
○벽파담(碧波潭)
○분설담(噴雪潭)
○진주담(眞珠潭)
○귀담(龜潭)
○선담(船潭)
○화룡담(火龍潭)

이것이 구실에꿰듯한 만폭동의절경이올시다

보덕굴(普德窟)

분설담(噴雪潭)에서 오른쪽으로올라가면 법기봉(法起峰)중턱 절벽에 암자하나가 제비집처럼 달려잇습니다 이것이 보덕암이어라것인데 고려숙종왕(高麗肅宗王)원년에 창건되엇답니다 참아슬아한광경이 비할데업습니다 여기서구버보면 까마득하니까요

옥류동계곡

금강산정기가뭉친 신구만물상

장안사여숙에도라와 피곤한다리를쉬고 하룻밤잣습니다 이튿날일곱시에는 대절자동차로 일약원거리드라이브를합니다 말휘리(末輝里)로 되나와 온정리(溫井里)으로갑니다 금강천계곡을 족바라보며 꼬불꼬불신작로를 드라이브하는맛이란 장쾌합니다

온정리어구에서 차를 버리고는 신구만물상(新舊萬物相)탐승을 하게됩니다 두말할것업시금강(金剛)의 정기는 이만물상에 모여잇다고도 할만큼 지치금강산맛이 나는곳입니다.

만물상어구가 만상정(萬相亭)입니다. [illegible]고 괴상스런게생긴 봉오리가 옹긋옹긋 소사잇는폼이 벌서 그곱작우니도 깁숙히드러가 심상치안은 광경이 버러질듯한예감이 생기며 일행의 마음을 긴장하게할것입니다 얼마안가서삼선봉(三仙峰)이나섭니다. 구만물상의 초입입니다. 쇠줄을붙라고 올라도가며 코에다을듯한길을 숨차게올라가면서 구만물상을보고 신만물상을 보게되는데 시빼거단봉오리를 회갈은 기이한봉오리가 만코만허 이름도 제각각잇습니다만 여기에서 약하기로합니다

신구만물상을보고 육화암으로 나려옵니다

육화암(六花岩)

육화암의 경지도 소중히봉긋이아닙니다. 까까진듯 소사잇는봉오리가 이끼가피어 흑은붉고 흑은 푸르고한데 그좃가에 힌이끼가 더피엇이 히든이분한듯합니다.

온정리(溫井里)

육화암에서 대절자동차를타 온정리로갑니다. 외금강의어구이고 또 외금강의초입이어요또한 탐승코ㅡ스의 요지가되어잇는곳이라 마을도제법 큽니다. 이곳에 온천이소사잇습니다. 약하얏카리천인데 우리 일행은 오천욕에 피곤한몸을풀고 숙사에서 하룻밤 금강의꿈을맺습니다. 그리고 이튿날에는 신계사(神溪寺)와 구룡연(九龍淵)방면의 탐승입니다.

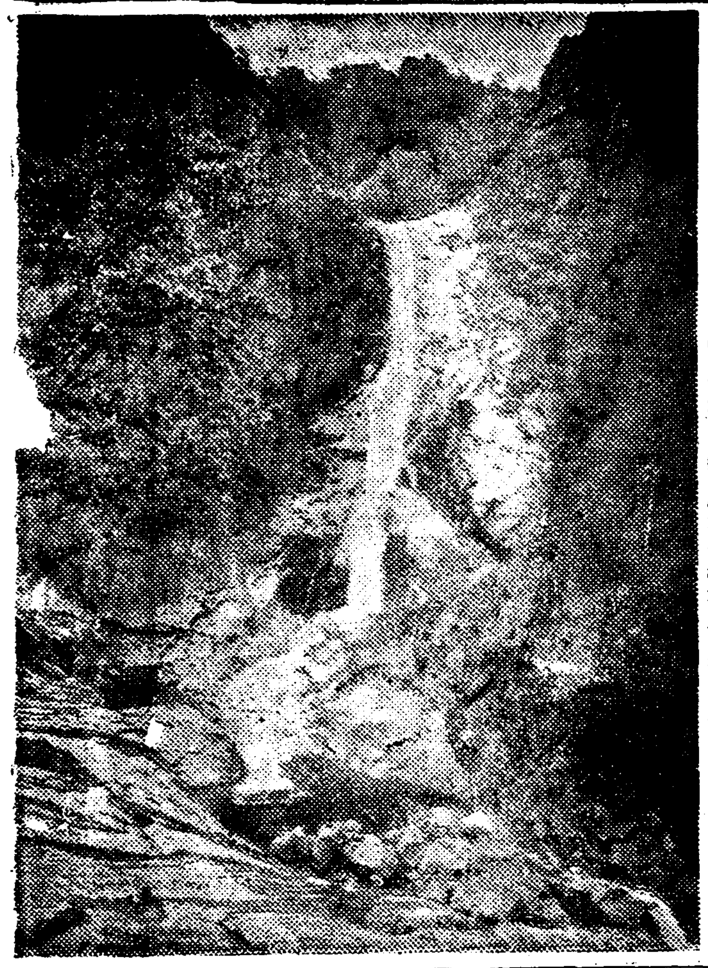

구룡연

옥류동(玉流洞)

금강문(金剛門)이 여기도잇는데 이리로해서 좀내려오면게곡이 [illegible]면서 외종으로 세존제하, 비봉(飛鳳)의 여러봉오리가잇고 비봉폭으로 옥녀봉(玉女峰), 무봉(舞鳳), 천화(天花)의 봉오리가서잇는데 경승의관은 그만으로도 [illegible]

다옥가는 길목입니다. 노퍼가사백척남짓한데 비나오는때면 그장쾌한폭이 이를비할데 업습니다 여기에서다시 가면서

○무봉폭(舞鳳瀑)
○연담교(淵潭橋)
○구룡대(九龍台)
○수렴폭(水簾瀑)
○상팔담(上八潭)

[illegible]지경입니다 우러러보면 천상의 [illegible] 만감의진주를 [illegible] 기푼연담을 넘치게하는 어경지를아보고서는 금강산탐승을 [illegible] 업슬것입니다 폭포의노래는 [illegible] 폭포자우러워예에는 [illegible] 남겨고잔 면각이 만허잇습니다.

第四回家庭婦人金剛山探勝會

グアヤ
コール

ポリタミン

포 리 타 민

結核性諸症

에對한가장合理的인療法은榮養·藥物療法의併用에잇슴!

治療 醫學이長足的進步를하는 現代에잇서서도 結核症에는 아즉的確한療法이업고 依然히榮養法이 第一의 處置가되고잇습니다 더욱이肺結核에잇서서는 結核菌及毒素때문에 體蛋白이만히消耗하고 또 喀痰盜汗 精神不安 發熱의 持續等때문에 益益衰弱을 더하므로써 體蛋白補給과細胞賦活을 目的으로한 榮養療法은 極히緊要하야 榮養狀態가 佳良케됨에따라 結核이治癒되게는것은 각금經驗하는바입니다 따라서…

結核 에對하야 藥物療法과 同時에 榮養療法을 倂用함은 가장合理的인 處置입니다 本劑는이目的으로써 牛乳蛋白을 人工消化해서어든 榮養源아미노酸의 綜合體에 비타민B를 加하고更히 結核治療藥구아야꼴化合體를 配한 新製劑이므로 一劑로서 榮養과 治療의 兩作用을發揮합니다

(一) 肺結核、肋膜炎等의 有熱期에잇서서 絶對安靜長期에 亘하고 그때문에食慾不振에빠저서 榮養補給이 困難한경우

本劑의 主成分아미노酸은 蛋白質의 消化完了體이므로써 消化의煩勞가업고 또攝取量僅少로足하며 體蛋白을 잘補給해서 榮養狀態를恢復함과함께 食慾을增進하고 或은咳嗽 喀痰 盜汗을輕減하고 아울러 病勢의惡化를 防止하야이것을 治療케함

(二) 結核恢復期로서 自他覺的症狀輕快해도 容易히疲勞하고 或은 體重의增加를엇지못하고顏色蒼白한것이업서지지안는경우

本劑는아미노酸과비타민B의 作用에依하야 疲勞倦怠感을업새고 榮養을充實히하야 體重을增加하고 血色을佳良케하며 結核의恢復을促進함

(三) 所謂結核素質、即結核性疾患의 存在는積極的으로 證明하지못하지마는그潛伏을 否定할수업는경우

本劑는 榮養血아미노酸 獨特의 細胞賦活作用에依하야 體質을强化하고 貧血을업새고 體力을 增進함

年齡別 結核死亡率
各年齡階級人口一万に對する割合

年齡	男	女	平均
〇—四歲	[illegible]	[illegible]	[illegible]
五—九歲	[illegible]	[illegible]	[illegible]
一〇—一四歲	[illegible]	[illegible]	[illegible]
一五—一九歲	[illegible]	[illegible]	[illegible]
二〇—二四歲	[illegible]	[illegible]	[illegible]
二五—二九歲	[illegible]	[illegible]	[illegible]
三〇—三四歲	[illegible]	[illegible]	[illegible]
三五—三九歲	[illegible]	[illegible]	[illegible]
四〇—四四歲	[illegible]	[illegible]	[illegible]
四五—四九歲	[illegible]	[illegible]	[illegible]
五〇—五四歲	[illegible]	[illegible]	[illegible]
五五—五九歲	[illegible]	[illegible]	[illegible]
六〇歲以上	[illegible]	[illegible]	[illegible]
合計	[illegible]	[illegible]	[illegible]

昭和五年の統計

【主效】 肺結核、肺尖가다루、肋膜炎、慢性氣管枝가다루、小兒腺病質、貧血、一般榮養不良、食慾不振等

甘美味 한液劑 (小瓶(一圓六〇錢) 中瓶(二圓六〇錢) 大瓶(四圓七〇錢))

全國藥店에잇슴

發賣元 株式會社 武田長兵衛商店 大阪市東區道修町

關東代理店 株式會社 小西新兵衛商店 東京市日本橋區本町

製造元 大五製藥株式會社 大阪市東淀川區細上通

38(1)526

第二回 學生美術展 陳列場案內記
◇綺羅星群의佳作과◇ ◇每日雲集하는觀衆◇

지금 會期中에 잇스면서 每日가티 雲集하는 觀衆에게 絶大의 賞讚을 밧고잇는 本社主催 第二回全朝鮮學生美術展覽會는 보통으로말하면 第三回가되어야 할것이나 昨年은 支那事變의 關係로 不得已中止하엿다가 今年에 續開하엿슴으로 第二回가되엿다.

그러데 이번展覽會가 第一回에比해서 顯著히 다른것은 무엇이냐하면 첫재 一般的으로 入選된作品의 質的向上이다 그야 한해동안 準備나 研究할時間이 만흔關係도 잇겟지마는 何如間 今年에 入選된作品들의 水準이란 훨씬 노파젓다는것이 審查員諸氏나 一般觀衆들의 共通한評이다. 그럼으로 質的向上을重視한때문에 量的으로보면 第一回때보담도 적은편이다.

이것은 첫재 文展이나 鮮展가튼 大展覽會가 아니면 陳列作品이 一百點을 넘는것이 업슴으로 이러한程度의 點數가 觀衆들에게 도리혀 適當하리라고한다.

그러면 이會場은 어떠케 配置되엿는가? 正門에 드러서면 初等部 自由畫가正門前에 一面으로 陳列되여잇다. 모두가 天眞爛漫한 童心의 表現이여서 어느것이나 [illegible] 빗나는데 보는사람마다 그 아페서는 發足을 멈추지안는 사람이업다.

다시 東便 第一室까지가 初等部 自由畫인데 여기는 特選이란 우리지부를 入選된 드문드문걸려잇다。第一室부터第六室까지가 이展覽會의 主人格인 中等部繪畫인데 水彩畫와 東洋畫는 따로陳列 되여잇는데 東洋畫가 다우 적은편인것이 좀 섭섭은하나 그래도 그중에 優秀한 것이 잇스니 [illegible] 스테-지 우에 初, 中等部技藝 手工品의 陳列場이다。[illegible] 한층이 新味異彩를 發하는데 이밧게도 佳作珍品이 許多해서 어느 때-사大會에 지다 노하도 遜色이 보히지 안흘만큼 優秀하다。그中에 初等部手工과 中等部手工에 印章十餘方이 各各 陳列되여잇는데 古色蒼然한품이 成熟한이의 作品만 못지안흔것이 또한 이展覽會의 異彩의하나이다。

이밧게도 十一種屏風이며 [illegible] 이르기까지 大作은 大作대로 벗나고 小品은 小品대로 아담해서 그야말로 글자그대로 綺羅 文彩에眩惑하지 아니할수업는것이다。

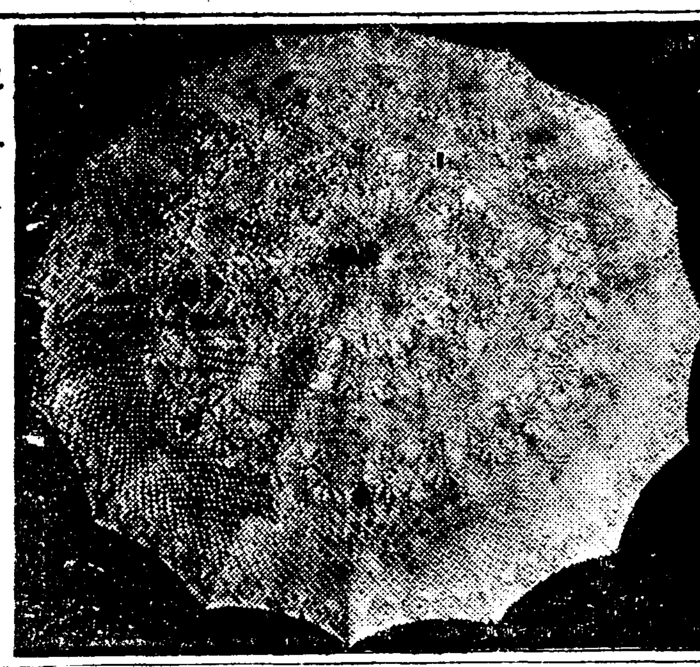

파라솔 (優選) 鮮明技藝學院 元義淑

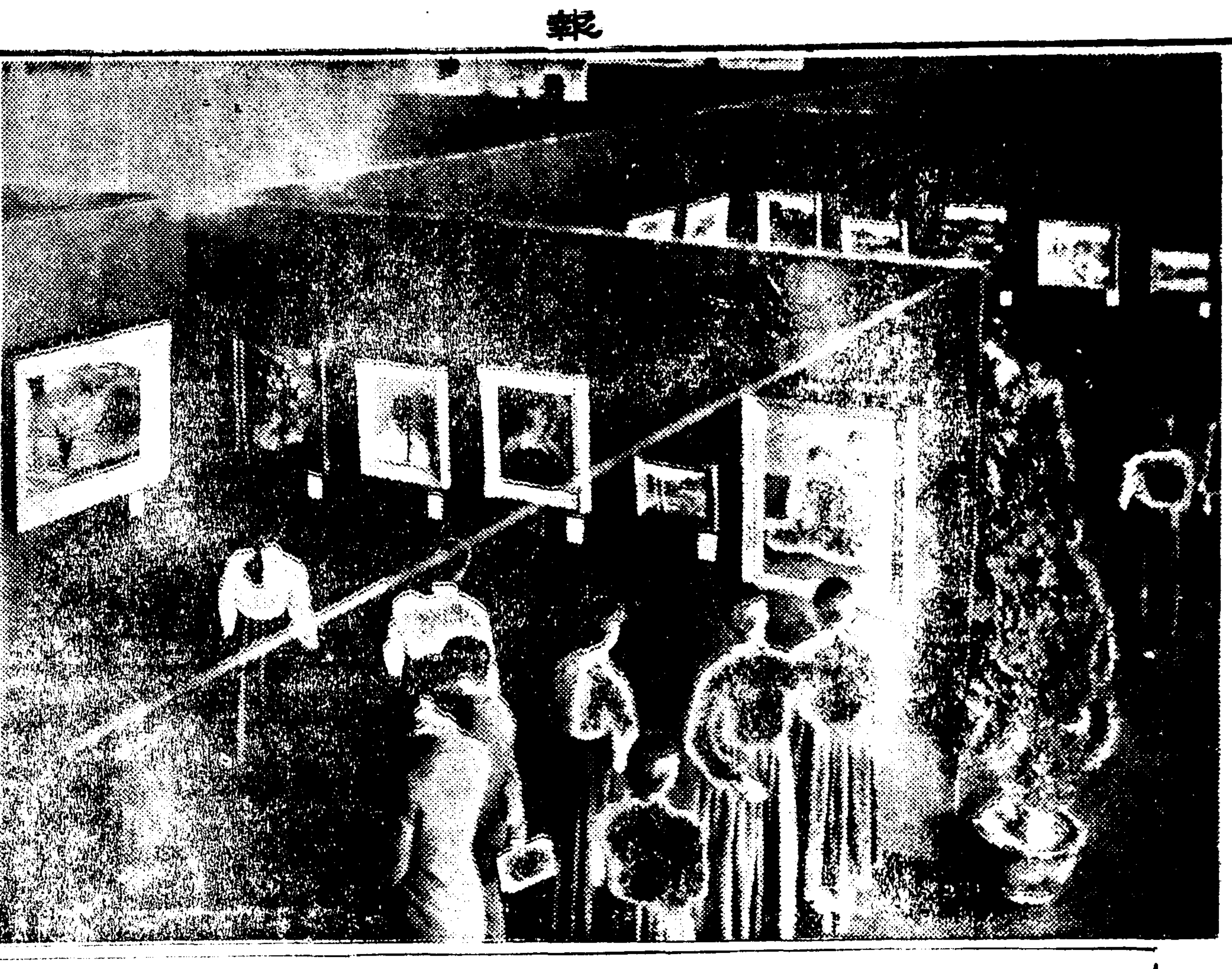

학생미전회장

어 스테-지에서 西便으로 내려서면 第四室로부터·第五室 第六室까지가 中等部와 師範部의 油畫로 陳列되엿는데 無非佳作 아닌바아니지마는 그중에 다가튼 特選 中에서 本社長賞을 獲得한 咸興中學張祥寬君의 『꽁기놀기』는 [illegible] 노르는 顔色을나타내여 畫面中央에 威風堂堂하다。

이밧게도 特選作 優選作품이 마치 百花爛漫한드시 各各 特色을 나타내고잇스며 師範部作品中에서는 [illegible] 特選과 優選이엇스나 그래도 畫面들이 모두 [illegible]해서 工程에 [illegible] 之長이라도 잇섯는 實務를 보히다。그러고보면 第一室의 東西兩面과 이展覽會의 唯一한 特色인 彫刻품이 벌려서잇는데 中等部에 [illegible] 거 볼수업는 作品인 만큼 모루· 新奇하게 鑑賞하는것도 無理는 아니나 어떠케보면 그마주보고 陳列되여 잇는 품이 어떤展覽會의 [illegible] 못도하다。

自畫像 (優選) 海州東中學 姜鍾星

계곡미를대표하는 옥류동계곡

옥류동에서 조금올라가는 대 계곡으로 옥류동계곡을 차저 옵니다 감로수(甘露水)와 극락현(極樂峴)을 지나 신계사(神溪寺)에서 나립니다.

신계사(神溪寺)

신계사는 신라법흥왕(法興王) [illegible] 옥녀에 보운조사(普雲祖師)가 세운것이라 [illegible] 내려오면서 여러번 중흥의 재앙을 [illegible] 현재의 남은것으로 그때의 일부분입니다 금강 사대찰중의 하나입니다 절안엔 [illegible] 대의 잣나무 [illegible] 해서 세존봉(世尊峰) 집선봉(集仙峰) 등의 절 [illegible] 소사잇서 신계 [illegible] 사의 [illegible] 습니다.

여기서부터 계곡을 [illegible] 되는데

보광암(普光庵)

앙지대(仰止台)

냇가에 [illegible] 바위가잇서서 이곳에서 우러보는 옥류동계곡 세존봉(世尊峰)·채하봉(彩霞峰)의 경계는 참말로 [illegible] 해서 누구나 [illegible] 경지를 차란하게될 니다。

도는 [illegible] 매력적 [illegible] 골짜기였습니다

연주담(連珠潭)

옥류동을떠나서 [illegible] 가면 천화대(天花台) 근처에 연주담이 나섭니다。이곳 바위오에는 [illegible] 의 제자 [illegible] 가 새여잇습니다。

(비봉폭 飛鳳瀑)

신금강십이폭(新金剛十二瀑)에 [illegible]

어떠케 [illegible] 큰 [illegible] 그곳에 꼿 구 [illegible] 입니다

구룡연(九龍淵)

시점에로 [illegible] 말하는 [illegible] 봉우리가 사방을 에워싸앗습니다 구룡폭포가 내려지면서 [illegible] 구룡연절구에 [illegible] 소리가 [illegible] 어리고 [illegible] 한 물 [illegible] 소리는 어떠사람의 소리가 안 [illegible] 안어요?

長篇小說

愚氓 【150】

朴泰遠 作 洪祐伯 畫

두個의墓穴 (四)

이튿 밤이 다시 기록제 용포한 꿀자기를 다섯사람의 그림자가 며둘어 들어 갓다。

대원님과, 근동의와, 장동의와 또 용강서 올림은 신입교도와 -、그리고 앙자이를 선 사람은, 양평 기도처(祈禱處)에서 일을 마터 보는 신병등。

마천내 다달은 곳은, 어제가 이말사 홍서방네의 부모이며 순이, 중순이 -、 다섯사람의 목숨을해진 일이 잇는 바로 그곳이다。

그보다 조금 압서서 대원님은 어둠속에 약간 경용을 느즈어 장동이의 소매를 잡어끌엇다。

『예 - ?』

허리를 굽신하며 치어다 보는 장동이의 얼굴을 어둠속에 잠깐 지켜보고 다음에 그의귀에다 입을 갓다 대엿다。

『………』

대원님의 은근한 귓속 말을 당자 장동이 말고는 아무도 안이가 엇다。일행은 그대그룰 보다 대여섯간통이나 아플서어 가고 잇섯던것이다。

『예。』

대원님의 귓속 말이 분명히도 장동이에게는 천만 뜻밧게 내용을 가진것이엇던지、소스라처 놀란 부르지즘이 그의 입에서 새여나왓스나 그는 다음에 대원님의 얼굴을 다시 우러러보고 그리고 가만히 말하엿다。

『예。 알엇사옵니다。』

그리고 두사람의 그림자는 분주히 일행의 뒤를 쪼차 숲사이 조그만 뭔 터전에 이르렀다。

근동의는 대원님을 처다보고 분부를 기다렷다。

『기도를 들이도록 하시옵소서!』

대원님은 어둥가티 자늑한 얼굴을 하여가지고 말하엿다、근동의는 용강교도를항하여 엄숙한 목소리로 일럿다。

『자!그곳에 단정히 끓어안지시오。』

용강땅에서 신상네간 보통학교 소사로 사년간 살면서 한동에는 뒤를 밧드는 어린자식 하나업시 외롭히 그날그날을지내오던 가엽슨 신세가 오늘이 자리에서 영우히 자기의 사신 편생을 마추는줄은 꿈에도 알턱업시 그저 그들이하라는대로 쪼차서 하기만 하면 머지안허 부귀와 영화가 자기아페 잇스리라고、

『예!』

머리를 굽신하고 그는 근동의 하라는대로 며며한 바위를 아페가 단정히 무릅을 끌코안는다。

『자!、천제님께 긴도를 드리시요. 천제님께 복을 비시용』

『고즈까이』는 노동을하며 그간 근근히 모흐온돈이 사백오십원남즛—、그것을 백백교에바치고 그것의 명유절 명신유절의 호화스러 살림을 꿈꾸고잇는 신입교도가 하라는그대로 하날을 향하여 세번절하고

『그저 머리 것은 주생이무엇 알겟습니까?……』

되는대로 중얼거리기 시작하엿슬때 그의 등뒤로 어느틈엔가 근동위가 바뚝이 다가서고 잇는것을, 대원님은 그러나 눈짓을 하여 멈추게 하고

『애ー。』

가만히 장동이를 불러

『아까 내가 이르던대로-』

일순간 그의 얼굴에 살기가 가득하다。

『예ー。』

장동이는 즉시 대답을 하엿스나 역시 그말소리는 떨렷다。

그래도 그는 무어 그다지 망설거리는 일업시 대원님이내여주는 짧고 굵은 몽둥이를 들고、아즉도 연해 무어라 중얼대며 기도를 올리기에 정신이 팔린 용강교도의 뒤로 다가갓다。

근동의가 넘으나 못마짯일에 어떠동실하여 가지고 잇는것을 대원님의 겻눈으로 흘깃 보고 다음에 장동이의 동정만 살핀다。

『(어디、네가 이만 일을 능히 하는지 좀 보자꾸나……)』

희뜬밤에 비치는 대원님의 눈 [illegible] 기도 들리는 [illegible]의 등뒤까지 바짝 다가선 장동은는、일순간, 역시 약간 주저하는 비치 잇섯스나, 마침내 힘 선든 몽둥이를 그대로 세차게 아래로 내 내 휘둘렀다。

『카-악!』

낫고 짤한 한마디 부르지짐 뒤에 용강교도는 그대로 맥바닥에가 쓸어지고、움켜 다리가 제풀에 스르르 페더진 다음 다시 그의 몸에는 털끗하나도 움지기지 안는다

第二回全朝鮮学生美術展覧會

クラブ美身クリーム의

(구락부크림)

ホルモン이美容衞生上有効!

皮膚滲透性強한 新特許호르몬의威力!

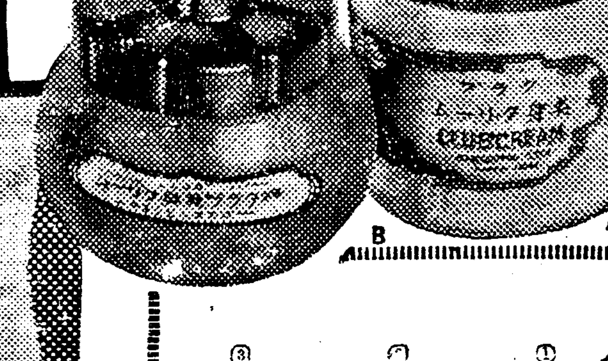

B A

科學的に肌が若返る 強力榮養クリーム

잔주름·살거침……호르몬으로解消!!

普通平凡한크림으로 잔주름 살거침을고치라는것은 無理! 왜그러냐하면 잔주름살거칠은살결의內部에 호르몬과 榮養分이 不足하기때문으로생기는것인故로…그러면 어떠케해야될가? 即クラブ美身크림을使用하시면 조흡니다 効力이一般크림과 全然달라強한綜合호르몬에最近更히 皮膚滲透性이強한 特許호르몬을새로應用한 強力榮養크림입니다 살결의 內部에까지 호르몬과脂肪榮養分이滲透하는故로잔주름 살거침三科的으로解消하고彈力이잇는 아름다운若肌를만듭니다 特히 左의 맛사-지美容法을하시는것이 가장效果的입니다。

살결을殺菌·淨化……皮膚病을防止!

クラブ美身크림에는強力한殺菌·藥理作用이잇는故로 여드름·주근깨·기미其他의 皮膚病을豫防합니다。또白粉下에面刀下에살거침、튼데、凍傷等의 治療에도업지못할것입니다。衛生 常備品으로서도家庭에 一瓶을!

A クラブ美身크림 三〇전以上各種
B 藥用クラブ美身크림 一圓八〇전

第一正當하고 効力이速한 맛사-지美容法

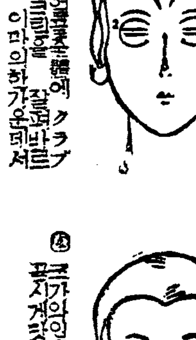

① 먼저얼굴全體에 クラブ美身크림을 잘펴바르고 이마의한가운데서 左右로 맛사-지합니다 (八回-十回쯤)
② 눈兩側에는 소가락끗으로 [illegible] 치면서 눈거풀은 內側으로 外側을그리는것처럼 맛사-지합니다 (十回-十二回쯤)
③ 코는兩側을 螺旋을그리는것처럼 우으로 맛사-지합니다 (十回-十二回쯤)
④ 코가의얼골가에서 귀쪽으로조곰지게 맛사-지합니다 (十二回쯤)
⑤ 턱에서 [illegible]에 걸처서 조곰지게 맛사-지합니다 (八回-十回쯤)

注意 婦人들과中年의분 [illegible] 配合한 藥用クラブ美身크림을 使用해주십시요 (一圓八〇전)

產業特輯 胚芽米問題

健康問題로본 白米販賣禁止
胚芽米常食에難點

銃後國民의 健康問題로 白米食禁止運動이 일어나 一部에서는 벌써 實施하고잇스나 지난九月九日有馬農相은 閣議에서 『胚芽米와七分搗米를 獎勵하는것은조흐나 白米食을 禁止하는것은 米穀政策上으로나 國民의 日常生活經濟生活上으로나 너무 지나친 일이다』하야 먼저 板垣陸相의 意見을求한바잇섯고 또 警視廳이白米禁止令을 準備하고잇다하야 末次內相에게 무룬즉 『나는 그러케 할것이아니라하엿고 또 白米食을 禁止하지는안는다』고 否辯하야 드디어 非常時閣議에까지 登場한 胚芽米問題를 圍繞하야 各方面에서 論議되는 一端을들면아래와갓다

먼저閣議에서 反對한 農相의 意見을들면 이러하다 白米食이 조치안타는 硏究는 相當히 오래前부터 行하고잇스나 그러나, 胚芽米、七分搗、半搗米、玄米中 어떤것이 가장 조흔가는 아직 充分히 學問的으로 硏究되여잇지아니하다 胚芽米가 가장조타고하는사람은 相當히만흐나, 假令絶對로조타고하드라도 全國의米를 胚芽米로 만들수업슬뿐아니라 아직 그精米機도 具備되지못하엿다 그런데 米에는 胚芽米로할수잇는것과 할수업는米가잇다 米의種類의改良은 一朝一夕에 할수잇는것이아니고 勿論 나도反對하는것은아니나 徐徐히 獎勵할것으로 此際에 白米의販賣를禁止하는것은 多少亂暴한程度가아닌가 생각한다 厚生省과는 打協이되엿스나 警視廳이 자못 强硬하므로 內務大臣과論議한結果 行政命令으로 禁止하는일은 中止하겟다고 言明하엿다

每日 우리가먹는 밥은 相當히 趣味와 習慣도 加味되엿스므로 榮養問題만을 생각할수도업는것이다 그런데胚芽米는 腐敗하기쉬우므로 하로세끼를 먹는다면 세번밥을 지어야하므로 燃料問題에도抵觸되지안는바가 아니다

어것은 餘談이지만 스시(壽司)가 胚芽米로된다면 큰일이라고 恨歎한사람까지도 잇섯스나 當局에서 作成하고잇는 禁止令에는 細微한除外規定까지 잇서서『스시』는 此限에不在라든가 胃腸이弱한者는 白米도 無關하다든가等의 條文이잇서 白米를 全然먹지못하게되는것은 아닌것갓다

玄米나胚芽米나 完全榮養攝取不能

最近 米의榮養價問題가 盛히 論議되게되여 胚芽米 或은 七分搗가 獎勵되여잇는데 그目的은 白米中에 缺乏된 비타민B 其他를 胚芽乃至는 糠에依하야 補充하려하는데잇다 玄米에는勿論비타민B가 豊富하야 玄米食을하면 榮養을 完全히 攝取할수잇스리라고 생각하는이도 잇스나 蛋白의 榮養價値를 考察하면 玄米도 亦 白米同際으로 決코 完全한것은아니다 그런데 斯界의 權威의 硏究에 依하면 白米蛋白은 榮養上 重要하다고 考慮되는 아미노酸을 比較的豊富하게 含有하고 잇슴에도 不拘하고 其榮養價가 動物性蛋白에比하야 顯著히 低劣한바 그原因에 對하야서는 不明한그대로 今日까지 내려왓섯는데 最近 其理由가 明確하게되엿다

◇……◇

蛋白質은 動植物體를 構成하는重要한 成分으로 榮養上不可缺의것이다 어것을 化學的으로分解하면 二十種類以上의 아미노酸이되며 其一方에 蛋白質을 우리가먹으면 이것이 胃腸內에서 分解하야 各種의 아미노酸이되여 結局 어것이 主體가되여 우리들의 血과肉이 되는것이다 이數多한 아미노酸中에서 榮養上 必要한것이 約十種이잇는데 옥시아미노酸이라하는 것은 特히 重要한것으로 어것이 缺如될때에는 重大事態에 여 버리는것이다

먼저 白米로부터 蛋白質을抽出하야 抽出한 蛋白으로써 動物試驗을行하면 그含有量一〇%의飼料로서는 白鼠의發育狀態는 非常히 不良하다 어蛋白一〇%의 飼料에 魚肉蛋白으로된 옥시아미노酸의區分을 添加하야 試驗하엿던바 動物은 顯著히 元氣잇게 生長하고 魚肉蛋白 八%의 飼料의境遇에 比하야 遜色이업는 結果를 어덧다 다시 이實驗에잇서서 人工的으로 合成한옥시아미노酸을 白米蛋白에 添加하엿던바 이것亦是 添加지안는 境遇에比하야 優秀한生長率을示하엿다 此等의實驗으로 白米蛋白은 옥시아미노酸의 含量이 적으므로 다른 아미노酸이 豊富하게 含有되여 잇슴에도 不拘하고榮養價가 低劣하다는 事實이 證明되엿다

×

以上의實驗은 白米中 알카리可溶蛋白에 對하야 行한것이지만 白米中에는 이外에 水溶性及酒精可溶性의 蛋白이 多少存在하고 또少量의 核蛋白도 含有되여잇다. 그럼으로 白米中의 蛋白을 조금이라도 給與하면 其榮養價는 一層 클것이 當然할것이다 웨냐하면 種類가다른 蛋白은 서로其缺點을 補充하야 効力을크게하는것은 다른幾多의實例가示하는바이다 이見地에서 白米粉末은 따로 無機鹽其他를加하야 이에알카리에依하야 抽出한白米蛋白을補充하야 蛋白總量을 一〇%로하고動物試驗을實行하엿든바 이境遇에는알카리可溶性白米蛋白만을蛋白源으로한境遇에比하야 非常히良好한結果를어덧다 그리고다시여기에 魚肉蛋白으로된 옥시아미노酸區分을添加하면 一層優秀한 生長率을示하얏다

×……×

玄米實驗의境遇에 잇서서도단지含有蛋白量이 白米보다만타는것만으로 大體白米와同樣의結果를示하고잇다 即玄米粉과 맥카람氏鹽(無機鹽)蛋白質의混合物과 肝油를添加하야 白鼠의飼養實驗의 結果는 一個月內外로 衰弱하여버렷다 그러나 여기에 魚肉蛋白으로된 옥시아미노酸區分을 添加하엿든바 非常히 元氣잇게 發育하엿다

×

以上의 實驗에서 白米와 玄米의 蛋白에는 옥시아미노酸이 缺乏하며 이것이 其榮養價의 低劣한原因의 하나이엿다는것이 證明되엿다 따라서·實際問題로서는 玄米 七分搗 胚芽米 或은 白米等 모든것을 먹는다고 하드래도 그것만으로서는 榮養價가 不足하므로 動物性蛋白으로써 어것을 補充해야할것이므로 副食物의 選擇이 重要한것이다 現在는 옥시아미노酸은 抽出한다고하나 合成한다고하나 非常히 高價이나 萬若 將來 어것을 低價로 取得할수잇다고하면 米의榮養價를 改善키는것보다는 非常히 便利할것이다

玄米·七分搗米·胚芽米·白米의 優劣比較

胚芽米에는 비타민B、E 七分搗米에는 B、E 麥에는 B를 含有하고잇다

白米가 日常生活의 主食이되여잇는것은 벌서 오래前 옛날로서 最初에 白米가 實用되엿슬때에는 白米病이란것이 續出하엿다 白米病의 典型的인것은 脚氣인데 脚氣에이르지안흔때도 身體의 違和를感한다든가 倦怠를 느낀다든가 여러가지症狀을呈한다 어것은 白米에 비타민等의 貴重한成分이 除去되여잇는까닭이다

비타민B에對하야보면 七分搗米三合三勺(一日量)中에는 豆腐六丁牛乳一升一合卵黃十九個토마토十三個海苔五十枚의 各各에 含有되여잇는것과 匹敵하는비타민B를가지고잇고 白米中에는 其全部가除去되여잇다 其他모든點으로 白米는 主食으로서 不適當하므로 白米의使用을 廢止하고 多少色이검은 胚芽잇는 米를使用하면 米에對한 榮養改善이될수잇는것으로 各米의 有利한點不利한點을 簡單히比較하면 如左하다

◇玄米 糠이되는 部分과 胚芽도 全部그대로잇다。有利한點은 米가가지고잇는榮養成分이 完全히 保留되여잇고 搗減이全然업다。不利한點은 不消化로 糞便이되는量이만코 淘洗의 損失도적지안타

◇白米 糠이되는 部分及胚芽도 全部업다 有利한點은 消化吸收率이 만흔것인데 不利한點은 榮養成分이 거이除去되엿고 또搗減 淘洗減이 만코 搗粉에依한 害도잇다。

◇胚芽米 糠이되는部分이 업고 胚芽만남어잇다 有利한點은 消化吸收率은 玄米보다조코 成分의比例도조호나 不利한點은 米의 種類에依하야 搗精困難한境遇가잇다。

◇七分搗米 糠이되는部分과 胚芽가 三分이잇다 有利한點은 消化吸收率은 玄米보다조코 成分의比例도 조호며 米의種類를 不問코作成할수잇스나 色이多少검은것이 不利한點이다 (國民精神總動員中央聯盟調査)

胚芽米의榮養價는 "新"이 "古"보다倍

新米의胚芽米를 古米의 胚芽米와比較하면 비타민B1이 一般으로 新米에는 倍以上이나 包含되여잇다 이것은 米의乾燥와 貯藏的으로하여잇지안케 더운霖雨期의 蒸氣로비타민이 破壞되여버리는까닭이다 夏季의 蒸氣와 高溫에依하야 米는 呼吸作用이盛하야 發芽準備를하므로 가운데包含된 主要한成分인 비타민은 破壞되는것이다 따라서여름을지난米에는 비타민이 非常히적게 含有되여잇다

消費者가본米의問題
胚芽米와七分搗 어느것을取할가

米의問題로 其中心이되여잇는 白米의廢止는 왜白米가조치못한가에잇는데 어것을簡單히敍述하면 玄米中에는 우리들에게 가장必要한 여러가지成分이잇는데 白米에는 全然이成分이 조금도 업스므로 保健上 큰支障을招來하야 脚氣가되는데 어點이 白米食의큰缺陷이다 一方經濟的으로 어것을보면 白米를만들면 搗減이되면 乾燥貯藏如何에依하야 다르지만 大體에잇서서 그重量의七%乃至十七%라고한다 國民全體가、一年에消費하는量에對하야서는 이搗減을보면 놀랠만한數字에達한다 또從來白米에는 搗粉을만히使用하는데 어것은 搗精時間을短縮시키고 또 하나는 外觀을조케하기爲함인데 保健上으로는 非常히有害라고한다 어가리 白米는消費者의立場으로보아 榮養上缺陷이잇고 國家的立場으로보아 搗減이큰經濟上損失이잇는點에서 白米廢止가論議되여잇는데 무엇으로 이것을 대신할것이냐 하는點에 잇서서 胚芽米가조타는것 七分搗가조타는것等 여러가지가잇서서 消費者는 어느것이참말조흔가 그選擇에迷惑되여잇다

成分의點으로보는境遇에 玄米는 비타민B의1/2가 胚芽中에 含有되여잇는데 어分을 보면 B1은 糠의部分에도잇스나 B2는 芽에는 업고 糠의部分에만 잇다고한다 그런데 胚芽米는 芽의部分만을 남겨두고 搗精한것이므로 B2가업서진다 다음에 七分搗인데 어것은 七分가량 搗精하고만것으로 B2를 만히含有한 部分이 남어잇고 또 그搗精程度如何로 芽의部分도남어잇는것이 普通이다 어가타보면 營養目標로한七分도가조타고 할수잇슬것이다 또胚芽米는 品種에關係가잇서 어떤種類나 如何한것이던지 다되는것은아니고 또搗精時間도 七分搗보다는 勿論만코 白米보다도만타 따라서 一般的이아니므로 農林省에서는 胚芽米奬勵를 中止하고 今後는七分搗奬勵政策을考慮하고잇다한다

胚芽米奬勵를 反對하는 理由

오래동안國民의主食으로되여엿는白米가 이제突然禁止되여胚芽米가强制되게되면 米의生産者及需要者와또 農林當局 玄米商、白米商 倉庫業者等의 米穀關係者에 直接間接影響을미치는 同時에當然招來할 種種의 障碍가 豫想된다하며 本問題는 國民全體의主食에關한 重大問題이므로 此等豫想되는 影響과障害가적지안타 主張을들면 大要如左하다

◎胚芽米의現狀

지금까지의 胚芽米의 常食者는 知識階級이 大部分이엿다 그런데 世間에는『胚芽米는맛이잇다 胚芽米를먹다가는 白米는 맛이업서서 먹을수업다』고한다 이것은 從來의胚芽米原料가 一等米의原料로萬若이原料를 白米로하는 境遇는 一層더맛이조화진다는것을 몰으는사람들의 이얘기다 萬若어것을 一等米의 原料자에니고 普通米를原料로하는 境遇에當하게되면 普通米로만든 胚芽米는 맛도조치못할뿐아니라 其他여러가지 難點이 百出하나 어것을 白米로하면 맛도조코 其他의缺點은 緩和되는것이다

◎胚芽米에適當한米와不適當米

胚芽米로 適當한米와 不適當한米가잇는데 適當한것은全國田地數量의 三割에不過하다 그런故로 胚芽米에適한 原料가 非常히不足하야 價格이어먹게나 暴騰할것이다 그런데 이外에도 여러가지 難點이잇는데 여거에對하야서는 一方法이엿다

一、胚芽米에適當하도록 玄米를 改良하는것 어것은 各地方의 地味、氣候 風土其他種種의 複雜한 原料에關한것이므로 急速한 實現은 到底困難하다

二、政府가 地方地方에依하야 一、二、三等의 胚芽米原料를 指定하야 一切手段을中止케하고 不良米가 混入되여잇거나 또맛이업거나 需要者에게 一切不平을말하지안토록 强制할것인데 이것도行할수는 업는것이다。

◎胚芽米强制에對應하는玄米의改良

一、胚芽米에 適當한것을目標로 陸羽一三二號種 其他의 品種을選擇하야 品種을統一하고 胚芽가離脫하기쉬운것이나맛이조치못한品種은이것을驅逐할것

二、多收穫主義를排除하고 優良米生産에 徹底할것

三、軟質米主義(맛은조흐나 胚芽가 離脫하기쉬운것)을 排斥하고 硬質米主義(맛은조치 못하나胚芽가離脫지안는것)를 徹底할것

以上對應策外에 仔細하게檢討하면 아직幾多의 對應策을必要로한다 그리고 此等實施는 非常한 難事業으로 官民一致必死의 努力과 硏究로써하드래도 最少限五個年가량은 要할것이다

◎胚芽米搗精機의改善

모든對策中에서가장 重要하고도急을要하는것은 胚芽米搗精機의完成이다 從來의 圓筒式精米機는胚芽를 除去하고完全한精白을 目的으로하는것이므로 白米를禁止하고 胚芽米搗精機의 完成이先決問題이다

◎貯藏問題

米는活性을 有하야胚芽에도 酸化作用이 行하고잇다 우리가 年間을通하야 제일비타민B를 必要로하는時季는夏季인데 어時季의玄米가 顯著히비타민의 減失을 招來함으로 胚芽米獎勵의 意味는적어도半減된다고 하여도조흘것이다 多季의胚芽米의 殘留率이 九〇%可能한 優良米도 여것을 夏季에搗精할때는 殘留率은 五、六〇%로減하고 또含有비타민이半減하므로 結局胚芽米의비타민量은 新米時含有量의 四分의一에不過한結果가된다 그러고 그것도 良米에限해서이고 低級米에는 더욱問題도되지안는程度이다 그런데 그對策으로서는

一、貯藏倉庫의改善
二、輸送船車의改善
三、根本問題로서는 貯藏方法의改善、即四月以降 消費할米는租貯藏을斷行하고 消費者에게 活栗의 米의 供給을圖할것
四、米穀統制法의變更 即 農林省에서保管되는 米의 半數以上은 古米又는 古古米이므로 비타민의거여全部가消失되여잇다고 생각되는바 가령비타민의問題는 第二로하드래도 現在技術로 精米機로서는 此等의 玄米를 胚芽米로하기는 非常히困難하고 따라서米穀統制法의 全般에亘하야 根本的變更이必要하다

以上對策을 逐一實行하는것도 不可能하다고생각하는데 그理由로는 現在의胚芽米 榮養學者는 榮養에만 專念하야 胚芽米의 맛과 消化力을 支配하는것이므로 맛도 또榮養에 떨어지지안는 要件으로오히려 맛이조코 榮養이從來라서 어제白米와 胚芽米의長短을對比하면

▲白米
(가) 榮養이多少缺如되여잇다
(나) 純白하야 食慾을 도두고 光澤이잇다
(다) 一種의 香氣가잇다
(라) 밥지은後에 腐敗에 堪耐한다
(마) 貯藏力이잇다
(바) 입맛이조타

▲胚芽米
(가) 榮養이豊富하다
(나) 黃色으로 光澤이 缺乏하다
(다) 香氣가업슬뿐아니라不快한糠臭가 잇는데 여름에는 더욱 甚하다
(라) 입맛에 조치못하다
(마) 夏期에 腐敗키쉽다
(바) 貯藏力이 缺乏하고 胚芽에小虫이 못키쉽다

以上胚芽米의 缺點을 略述하엿는데 胚芽米를 徹底的으로 强制하려면

一、市販胚芽米에는 良否의差가 顯著하므로 胚芽米搗精의技術의 訓練이必要하다
二、完全한 胚芽米搗精機의 設備가 무엇보다도 急務이다
三、玄米를 胚芽米에 適當하도록 改良할것
四、米의貯藏方法을 改善하고 米穀管理法을 變更할것
五、胚芽米自身을 改善하야 缺點을 除去할것

等의 對策이 必要한데 이의 完成에는 長時日을 要할뿐아니라 突然白米를 禁止하고胚芽米를 强制하는것은 國民全般에 非常한 衝動을주는 不能事이며 多數國民에게 적지안은 不便을 줄것이다

商品市勢 十三日

▲果實類 同(紅玉)嶺南浦三貫 / 同(〃)大邱 / 同(〃)內地 / 바나나 臺灣十貫 色付 / 葡萄(마스캇)岡山 / 同 / 溫州蜜柑 伊豫 / 梨(二十世紀)內地 / 同(長十郎)河陽 / 同(洋梨) [prices illegible]

▲海產物 乾明太新(元山) / 乾明太(西湖津) / 〃(退潮) / 〃(前津) / 北海道乾明太 / 小明太 / 〃(鱈面) / 乾大口(元山)百斤 / 〃(北海道)百斤 / 乾民魚(어지)大一手 / 〃 中 / 烏賊魚 百斤 / 鹽鰕(새우젓) / 生明太新入荷 / 生民魚 / 新入荷生刀魚 / 鹽古同魚 [prices illegible]

▲菜蔬 松茸 百匁 / 朝鮮胡菜 / 玉葱 / 白菜 / 土蓮 / 甘藷 / 馬鈴薯 / 玉蜀黍 / 酢橙 / 生薑 / 生甘藷 [prices illegible]

▲農藝藥品 硫酸 / 改良鉛 / 砒酸石灰 / 除虫菊 / 硫酸銅 / 結晶硫酸 / 粉末石灰 / 生石灰 / 石灰窒素 [prices illegible]

▲農產加工品 長大根 十個(京城會社) / 麥稈眞田 / 經木眞田 / 杞柳 / 椿油 / 荏子油 / 胡麻油 / 白絞油 / 乾蓮根 / 干瓢 / 番椒 / 同 [prices illegible]

▲家畜類 鷄 / 生牛 / 生豚 / 鷄卵 / 家鴨 / 蜂蜜 / 豚毛 / 羽毛 (朝鮮畜産協會) [prices illegible]

▲穀物 玄米二等 / 白米一等 / 大麥 / 小麥 / 大豆 / 小豆 / 粟 / 胡麻 / 荏子 [prices illegible]

▲家畜飼料 配合飼料 / 雛用 / 成鷄用 / 粉餌 / 粒餌 / 玄米 / 麩 / 魚粉 / 骨粉 / 貝殼 [prices illegible]

▲肥料 石灰窒素 / 硫安 / 過燐酸 / 硫酸加里 / 大豆粕 / 魚粕 / 胡麻油粕 / 硫化燐安 / 加里 [prices illegible]

▲叺及繩 京畿 / 慶南 / 全南 / 慶北 / 忠南 / 全北 / 黃海 [prices illegible]

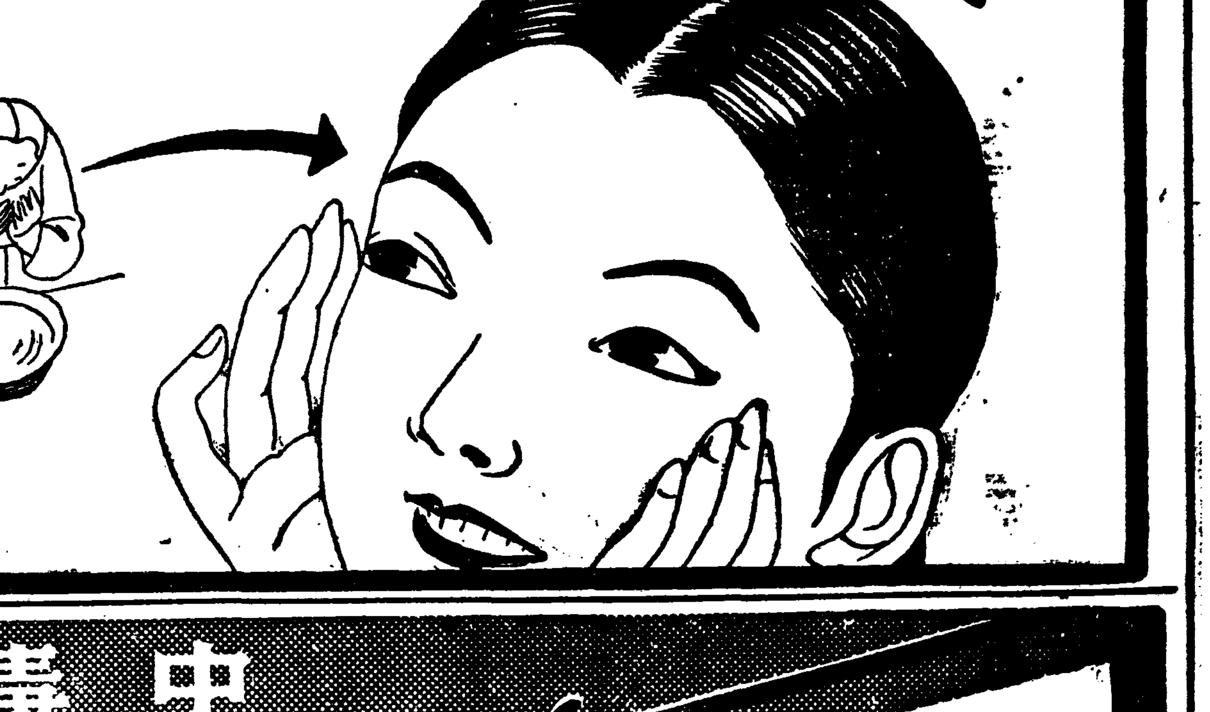

세계적대발명의 신가정미안법!

지금歐米각국의美顔醫藥學界 映畵界 社交界 女學生界에서 최고치료약으로 승인을 받고잇는 「活性코로이도硫黃」에다가 우리들東洋人의 살결에맛도록 특수피부영양제(홀몬)를배합한 强力美白素 「레온洗顔크림」이 世界的大發明되어 간단히가정에서도 하로에두번三四分치료로 근본적으로 어여뿌게되실수잇게되엿읍니다

햇빛이나 먼지에끄른 거문살결 거친살결 분때(鉛毒)에 거츠른살결을 곱고 히게만들며 여드름 버즘 죽은깨 겨미등을없새고 잔주름 부 늘어진피부를 도로회복식혀주며 눈섭은黑耀石같여 깜앗케만들고 엽슬은산호빛이블곳게 만들어주는 신기한약효를가진 「레온洗顔크림」을 명랑한新女性의활기와 靑春의꿈을 어여뿐얼골에서 찾어내도록하실處女時代! 母性愛에넘치는매력을 家庭의平和를위하야보존하서야될家庭婦人! 직업상하는수없이 분중독이되시는職業婦人! 여드름많은분기름끼흘으는분 남유달이 얼골이거문분들께서는 꼭 사용하야주시사 근치의깁븜을 얻어주시기바람니다

약가—普通甁(약한달분)一圓四十錢 德用甁三圓四十錢이오며 全道有名한藥店 데파ー트 화장품점에서판매합니다만 매절된때에는 송료삼전(우표)을 선송하시면 대금인환으로도 송약하옵니다

통지하시는대로조선문으로된新家庭美顔療法이란책을진정함

東京市神田區小川町西三丁目
株式會社 レオン商會
振替 東京 八八一番

레온세안크림

수치水
(コンチスイ)

歯痛にスグ効ク

못견디게 짜릿짜릿아푸는 정말참을수업는齒痛입니다
家庭에 今治水를잇지마시고 不時의齒痛에備해주십시오
一滴二滴……발르면 곳낫고 조곰도害가업는 安全한家庭藥입니다

主効 虫齒痛 齒根痛 神經痛 肩痛 頭痛으로오는 齒痛

피셧트消毒綿付

全國藥店에잇습

咳 ベルマン

中毒性なき

咽喉를護하라!

기침이나고、痰이끌코 發作이날것갓다! 輕한기침에도 곳『ベルマン』

舊來藥과달라서조곰도中毒性이 업고老人小兒에도安全하며、또鎭咳効果가優秀한最新의止咳藥입니다

더욱어心臟保護의特色잇스므로、담기침은勿論、特히心臟衰弱의危險이만흔、喘息、氣管支炎 百日咳等의慢性症에好評입니다

어一服이 괴로운기침과 發作을緩和하고 痰여그처서 呼吸을便케함

發賣 大阪 東京 丹平商會

主効— 담기침、喘息 感冒咳、百日咳 氣管支炎、咯痰 肺炎、肺結核기침

一五十錢 一圓 二圓 試用三十錢

各地藥店에잇습

府當局에서斡旋한 轉職工突然解雇

大邱八谷工場條件不合理由로

轉職問題에新波紋

【慶北支社發】금번사변발생이후 면사(綿絲) 고무 철재(鐵材) 등의 통제로 말미아마 평화산업의 전부문에걸치어 실직문제가 일어나고잇는데 대구부내만하여도 최소한도 칠팔백내지 천명의 실업자를 추산하는터로 대구부권업계에서는 경북도 사업과와 대구상공회의소등의 후원을어더가지고 그전업(轉業)알선기타 실직자의 구제에 활동하엿든바 그 첫수확으로 지난구월이십일에 부내팔십여 유기업자(鍮器業者)중에서 삼십이명은 부내팔곡철공소(八谷鐵工所)에 넘어지 삼십사명은 중앙선공사장에 전직을알선하여 전기한 철공소에취직케된 삼십이명은 지난구월이십칠일부터 공장에서 취업케되엿든바 지난시월륙일에 일으러서 접주로부터 돌연전기 전직업자 삼십이명에대하야 총파면을하엿다는데 그들실직자 삼십여명은 겨우 일자리를 어더던기쁨도불과 잠시동안으로 다시 가두에저 바람을바더 비통하고잇다고한다 이와가티 부권업계의 첫수확으로 성공하엿던 전업문제가 어찌하야 어와가티 갑작이 여전되고 말엇는가 이것은 그공장으로부터 파면당한 삼십여실직자의 전도도 중대한문제이지마는 이를 알선한 경북도산업과 및 대구부권업계등 관계당국의 체면문제라하야 일반은 이문제의추이를 주시하는중이라는데 금후속속 일어날 전직문제를압두고 관계당국에서는 지난십이일에 전기철공소주인을호출하여 파면이유를청취하는일방 선후책에대한 협의를하엿다는바 전기한공장이 군수공장인만큼 금후의협의는 여러가지 난관이잇스리라고 추측된다고한다

工場側의論據는 救濟補助金問題

解雇된職工, 府에哀訴

별항문제에 관하야 전기와가티 파면된이유와 상세한내용을 조사한바에 의하야 유기업자삼십여명을 부권업계에서 전기한 팔곡공장에 전직을알선한 조건은 일인당 부에서 구제자금으로 하루오십전을 보조하기로하고 공장주로부터 일급삼십오전을 지불하기로하야 결국 직공한사람이 하루팔십오전의수입이 예상되엿스나 부에서 보조하겟다는 구제자금이 지급될것인지안될것인지 또는 지급되더라도 어느정도로 결정될는지 또는이상 두조건이 결정된다하더라도 상급관청의 방침이 결정되기전에까지 소급하야 구제자금을 지불하게될것인지 부당국에서는 전직알선을 시킬때는 오십전으로 언명하엿스나 그후 전기한바와가티 태도를 결정치못하고잇섯던바 동공장주로부터 구제자금의 교부가업는한 직공일급 삼십오전이라는 저렴한 노임으로는 직공자신이 영구히 견디지안흘것으로 중도에 퇴직자가생길우려가잇서서 안심하고 살수가 업다고하야 전기와가티 파면한것이라고한다 이와가티 파면된 직공삼십여명은 지난십일이후 매일과가티 부청에몰려와서 파면이된이유를 진정하는일방 문제의해결을 부당국에 애원하고잇는중이라고한다

府勸業係金主任談

전직에 성공한것으로 그후부로서는 안심하고잇섯스나 이외에 이와가티 파면되엿다는것은 유감입니다 부에서 보조하겟다고한 구제자금은 도산업과에 조회하엿스나 이때껏 상급관청의 태도가 결정되지안코 또 지급하게되드라도 결정전에 소급하여 지급할는지는 의문입니다 직공의말을드르면 부보조금은 업드라도 공장주의 일급 삼십오전에만도 만족하겟스나 그대로써달라고해도 공장주가 내내파면을 시켜버렷다니 우선 괘심한생각뿐입니다 금일 호출하여 그이유를 추궁해보겟습니다 운운

載寧明新中學校 學級增設을陳情

現在五學級을十學級으로增加

【海州】 교육황해의 명랑한소식 또 두가지―얼마전 총독부지정 중학교로 승격된 재령명신중학교(載寧明新中學校)는 현재오학급으로서 삼백명의 생도를 수용하고잇는데 그지방유지들과 및 리사회(理事會)에서는 이오학급으로서는 해마다 느는입학지원 아동들을 수용할수업는 실정에 비추어 그대책을 고려한결과 현재 오학급을 십학급으로 증가하기로 구체적인안을 수립하고 그실행운동에 착수키로 되여동 교리사회대표 정찬우(鄭讚祐) 민병덕(閔丙德) 양씨는 지난십이일 내 황해도학무당국을 방문하고 학급증설에대한 진정을 하엿다

明新女學校도 高女昇格陳情

財源八萬圓도內定

【海州】 별항―재령명신중학교의 학급증설운동에 대하야는 별항 보도한바와 갓거니와 동교의자매교인 재령명신녀학교(載寧明新女學校)는오래인 역사를가지고 잇슬뿐더러 내용이 충실하야여 사숭등교유기관으로서 조금도손색이 업는터이나 그지방유권자들과 동교이사회(理事會)에서는 좀더내용을 충실히 하는동시그 기관의 긴능을 발휘키위하야지 정고등여학교(高等女學校)로승격시키고저 그동안 암암리에 그 승격에 소요되는 재원을만드는 등 그준비공작에 매진한동서 최근에이르러 약팔만원의 의연금 도내정되엿슴므로 실현운동에착수하야 역사 지난십일일 민병덕(閔丙德)씨외 한명의 대표가 내해 도당국을 방문하고 그승격을 진정하엿다

全南號命名式典

十萬觀衆雲集裡에 十二日盛大히擧行

【全南支社發】 기보=전남이백오십만도민이 적성을다하야 해군 폭격기오대를 헌납하게되여 십이일 오전열시부터 광주비행장에서 그명명식을한다함은 본보에기보하엿거니와 당일은 헌납기오대를위시로 응원비행기수기가 정렬한 주위에는 광주유사이래 처음이는한 관중십만여명이운집한가운데서 식은진행되엿다 헌납자대표로써 전남 신패(新貝)지사로부터 해군대신대리 진해요항부참모장 송영(松永)대좌에게 비행기헌납목록증정이잇섯고 전남도민을 대표하야 도회부회장 김신석(金信錫)씨외수씨의 축사가잇섯고 이여비행기탑승자에게 지사영양외오명의소녀가 꼿다발을 증정한후 제반순서가 끗나자 각비행기는 대중지여 이십만관중의 머리우에서 고등비행을하여 시민에게 경의를표하엿는데 동비행대는전남도내각지를 순회감사비행을할 예정이엿섯는바 천기불순으로중지를하엿섯다한다 그리고 당일오후한시경에는 비행장내에해군당국으로부터 헌납자제위에게간단한야연이잇섯고 당일오후칠시에는전남지사초대로써 북촌무(北村武)요정에서 해군측과 관계유지 신문관계자등 초대연회를 배풀엇다한다 (사진은 해군대신대리에게신패전남지사가 목록상정광경)

送局된密輸團의全貌

密偵嫌疑가端緖로 阿片大密輸團綻露

當局은꿩대신닭을잡은格

密輸總額은十六萬圓

【城津】 작년십이월이래 조선과만주(滿洲)를 연락무대로 유십만원이란 막대한 아편(阿片)을 밀수출하야 십유만원의 거대한 취인(取引)을 하다가 길주서(吉州署)에검거된 일당십여명의 아편대밀수단(阿片大密輸團)은 그간길주서의 엄중한취조를 밧는중 사건의전모와 관계인물의 일부가 성진법원지청(城津法院支廳)검사국으로 송치되엿다 사건의 내용은 함북경성(鏡城)출생으로 청진(淸津)모학교교원(敎員)으로 봉직하다가 그만둔후 일확천금을꿈꾸고 만주에드러가 봉천시 부사정(奉天市富士町)에 거주하는강형락(康亨洛)(三)은 작년십이월말경 봉천(奉天)에유력한재산가복강모(福岡某)(지금확미경찰서에유치중)와 복강의압자비로 이밀수단에 관련하엿다가 동지(同志)를 배반하고 약 사천여원을 횡령한후 북지(北支)방면으로 도망가버린 암천의행(岩川義行)의 밀령(密令)을 바더가지고 선내에 잠입(潛入)하야 함북길주에 본거를두고 허수북(許水北)을 통하야 이지방에서 재배(栽培)하는 생아편을 매입하는일방에 다른 『면이』 요리점 『면언』등과 모리강(牡丹江)에서드러온김수봉(金水奉) 등을 일당에너흔후 봉천에서 작전부자(作田末次)라는자를 기술자로하여다가 분말(粉末)로하야 문인〃을만드러가지고 한번에약 십관씩 교묘한수단으로 다섯번 예공하야 신의주경유 봉천으로 밀수하고 여섯번째 밀수를계획하고 길주에잠복하야준비중 난구월구일 길주서에소련(蘇聯)에서드러온 밀정(密偵)이란혐의를 밧고 심문(訊問)을 당하다가 의외에도 아편밀수단의전모가 탄로되여 이래 조선내와 만주방면에서 연루자 십여명을 속속 검거압내하여 왓는데 밀수단의 두목(頭目)으로 지적되는 강(康)은 길주서에 유치되여잇든중 유치장을 파괴하고 탈옥(脫獄)하엿다가 다시체포되엿다는바 전후다섯번에 공하야 수출하야 십륙만원이란 거대한이익을 취한 셈이엿는데 기실은당속에바여자가 만히생겨 이익금의대부분을 횡령도주한자가 잇서서실제이익은 그다지 만치못하다고하며 관계인물도 현재송국된자는 칠명이라한다 (關係人物은全部假名)

洋靴商組合組織코 業界打開에邁進

某種工場設置도計畫

【元山】 피혁사용제한에 의하야 원산지내의 이십여양화제조업자와 및 그직공 백여명은 생사의 기로에서서 궁상하거개에 만단으로 고구하고잇다함은 기보한바이다 그런데 그들 제조업자들은 지난 십일일 오후네시부터 시내 룡내각에 모혀원산양화상공업조합 창립총회를 열고 원석규(元錫圭)씨 의장에취하야 양화상조합결성의 취지설명이 잇슨후 정관제정은 심의 각사에 일임 동업조합령에의거하야 제정하기로하며 조합의유지방법으로 최저임회 매월 월연금 일원식을 밧도록 가결하얏다 그리고 동조합에서는모종수공장을설치할 준비공작으로입만원의 자본을 모집키로 하고 다음과가티 임원을 선거한후동 여서시경 폐회하엿는데 사변의 영향을 가장심각하게 밧는 그들의 업계타개책은 당국의선처에 기대하는바크다 ▲組合長 元錫圭(韓興)▲副組合長 韓榮源(日光)▲常務理事 徐永植(德永)▲常務理事 佐藤伍郞(佐藤)▲監査 崔弘錫(大同)李俊勞(大昌)

惡習"不利"를嚴禁

小作農에極不利한慣行으로

咸南道서各郡에指令

【咸南支社發】 함남도농무과 소작관(小作官)은 추수기인요지금 함남농촌의 특수현상인 소작권 예매(小作權豫賣)의악습이 성행하는이때를당하야 그것은 엄금하도록하라고 각군에 엄달하엿다 예매는홍원(洪原)은 거이 전부함주(咸州) 정평(定平)등지에서 더욱 성행하는 소위화리(禾利)라는것으로 소작권을 그전해 수확을담하고서 일변의 작료를 비교적고률(高率)로미리밧고 금리(金利)가른것도 전형얼스며그 이득해의 흉풍(凶豊)은 전혀안중에넛치안는 지주본위의 악습이다 이것은 소작농을파멸로인도하는데 박차를가하는 함남특유의악습으로 그일소에주력할방침으로 함남소작관계 관헌명적인대정책이라고한다

豊川예수敎會서 近三十圓託送

【豊川】 이미누보되여 세상에서 다가티 알고잇는 관북수재와평남한재로 인하여 동포들의 참경은 멀리서 드를때 인정잇는 인간으로서는 그들의 참경에동정의 눈물을금할수업고 생명은 보존되엿스나 수만호재민을 모두일코 목만남은 그들에게는당연히 가튼동포로써 구제의손이 뻐처야할것이다 따라서전조선각지에서는 힘껏성성을다하야 구제금을모하 급속히보내는터인데 구일에는 황해도풍천읍예수교회(黃海道豐川邑基督敎會)에서오후 예배를마친다음 황조사(黃助事)로부터 강당에올라 한창의엽서를읽고 조선예수교장로회제이십칠회총회(朝鮮基督敎長老會第二十七回總會)에서 관북영남지방수해한재동포의 구제금모집통지를 낭독한다음 씨는 신문지상에보도된 재의실현을 지정하엿다

主犯도畢竟逮捕

刑事隊는다시新義州로追擊

大邱金密賣事件擴大

【慶北支社發】 금밀수사건(金密輸事件)속보―지난구일 어십오일경에대구서에 발각된 대량금밀수매매사건은 그후대구 경성 부산 대전평양 신의주등각도시에서 관계자이십여명을 검거하야 대구서에서 예의취조중이라는데동 사건의 주범을체포하고저 청업(千葉)경부이하 형사대가 전선각지에 파견되여 비상한활동을 하든중 그주범이지난십일일 드디여평양(平壤)에서 체포되엿다고하며 더욱추격대는 즉시밀수출의본거 신의주(新義州)에 적행하엿다고한다 사건의내용은 아직비밀에부처 모로 자세한것은 알수업스나탐문한바에의하면 전기범인들은신의주로부터 해외에금(金)밀수출을 한것이라고한다

愛婦支部總會와 論山邑祝賀會開催

【論山】 애부분회(愛婦分會)에서는 시국에 감하야오는 십오일에조선 본부장과 충남지부장의 임석하에 옥정소학교에서 총회를 진행할 예정이며 또십칠일에는 논산읍에서신상제일을 복(卜)하야 금번 무한함락에대한 축하회를 개최할예정으로 만반의준비에 분망중이라한다

瀆職教諭에體刑

晋州中學入試事件判決

【晋州】 기보=진주중학시험문제루설에관한 전동교교유영산정행(永山正行)(三)에대한수회(收賄)독직사건급 산청군시천면사리(山

結婚에도許可制

滿洲國의早婚防止策

【新京】 만주인의조혼(早婚)은 문제에대하야는 지난번성회의에서 당국에그 제재대책을 요구한바이섯서 니와 당국에서도 국민의체

위상의견지로 보아 방임하야둘수업다하야 민정부총상으로 치안부와 협의하야 이에대한 법률을 제정하게될기운에 달하엿다 우선성회의가 금지운동에착수하리라는 데 구체적방도로는 혼인의 시가, 축충서(市縣, 村長)에서 허가를받어야 비로소결혼할수잇도록하야 남자는 이십세이상 여자는 십팔세 가되지안흐면 결혼을 못하게하리라는것이 그골자이라한다

碧潼無名氏 廿餘圓義捐

【碧潼】 ……… 현재까지 이천구십칠원팔십이전 금번 한해와 수해로 인하야 수만 동포가 도탄중에 잇다는것을 신문보도로 알리어지게되여 당지 에수교회에서는 지난구일 구제금을 모집하엿다는데 무명씨로 금이십원을 의연하엿다고한다

지 명이굿나자 어에감동된 여비신자들은 다음과가티 저마다 힘자치운을 다하엿다한다

吳德元 黃金泉 金寬珪 吳鳳龍 宋英龍 金得浩 金在三 朴東化 玄俊秀 金寬浩 黃基昌 朴淑姬以上各一圓▲宋寬伯 朴山洙 李成梅 元貞禮 金益富 徐貞姬 洪貞妝 金淳德 劉東玉 鄭順俠 鄭淳坤 李鳴家 林鳳瑞 韓玉相 呂仁淳以上五十錢▲朴應國 吳順金 金寬峰 以上三十錢▲無名氏六十錢▲金英信 韓應富 尹子黨 李仁信 李一信 韓大也 金世彦 洪應亭 李昌信以上二十錢▲吳仁善 李仁九 洪在英以上十錢▲ 無名氏 聯合募金九十四錢

計 一千九圓四十四錢也

다 넝동(碧潼)사나되듯 이땅을 엽습하는 수마는 금년에도 복조다

永山正行 一年 (未決通算六十日)

白樂圭 大月(同)

觀光道路工事進捗

【平南支社發】 그간공사중이던평양모란봉관광도로(觀光道路)는저간의엽서상의 자갈채취가 금지되여 양이곤란하여 공사중지중이엿든바 효엽자가 종시함을따라 자갈채취도 허금되엿스므로 다시공사를시작한결과 신궁(神宮)에서부터 을밀대에일으기까지와 관제묘(關帝廟)로부터 청류벽에일으기까지의 공사는 대략끗낫고 나머지청류벽서 을밀대까지의 공사도 불원할일 까지에는 못나리라고한다

照明彈

◇ 요리집에서 구제를 밧게된것은 다행이나 손님이 주리게될것은 걱정을 할판

◇ 지금까지의 요리가지들로 기합로명령

◇ 충북도에서는 도표기수 청첩으로 관리의요정출입을엄금

◇ 비상시관리로서 자숙은 필요하겟지만 규정으로 딱 제한을 함은 국단의 폐해가업슬는지?

社告

今般本社에서 左記와如히 支局을 變更하엿사오니 照諒하시압

洪川支局

位置 江原道洪川邑

支局長 孫泳夏

右新任

支局長 李鍾栗

右解任

南湖支局

位置 咸州郡西湖面

支局長 崔鳳泰

右新任

支局長 金海錫

右解任

謹告

退潮支局

總務兼記者 林虎

右新任

同 金正淑

右解任

西湖支局

集金員 吳潤金

右新任

集金員 李鎭由

右解任

慶南支社

寫眞班記者 張淳昌

右新任

尋兒 …

外交 上流紳士(特許辯護士) 三省堂…

電話 賣買 無擔保金貸 月掛 日掛 出張 電話 光化門 五四四四番 …

朝報案內

ツバメ寫眞機 新代進呈 ツバメ寫眞機商會 …

百日咳에 ステコ 먹기조코 效果一等 定價二十錢부터 藥店에잇읍니다 東京 四谷三菱房大阪

돈벌기大王 리－ト式穀物膨脹機 五合의米가八升이 兒島製作所 大阪市新町 (電話北3238番) カタログ進呈

消!完全鮮饑飢料燃 國策報 木炭水素混合瓦斯發生機 燃料國策의第一線에登場한時代의權威 價格低廉하고效力偉大함은天下第一

種目 自動車用 發動機用 タブルエスエンヂン

說明書進呈

地方特約店募集 特典 十一月十五日까지에上京하야特約店締約한분에限하야往復旅費負擔

木炭과石油의燃料消費量對照表

石油消費量	一時間一馬力當二合	7・6錢	十馬力 二斗	7・60圓
木炭消費量	一時間一馬力當九十匁	0・9錢	十馬力 九貫匁	0・9圓
差引		6・7錢		6・9圓

株式會社 金井洋行 京城驛前ソウルビル內 電話本局五〇八三番 振替京城一三八二七番 工場 京城府典農町五九七番地 特告 (類似品注意)

諸鳥獸高價買入 山口屋小動物園 東京下谷入谷三九〇

男裝美人 二〇一六五 李慶振 … 景風리사접신

오－케 님前上書 二〇一六四 李蘭影 울리는滿洲線 南仁樹

連絡船은떠난다 하와이안키타－獨奏

胃腸을튼튼케하고 身體를强壯케한다 肥滿劑 小川藥院

宿醉 노－신

最新强壯劑 フェロトン

慢性急性淋疾에 ネオヂリン 各地有名藥店에잇다 製造元 山本回生堂製藥所 朝鮮總代理店 株式會社 木村藥房

綜合링크案期待 藏商相의裁斷을注目 ③

商工省貿易局의立案인 綜合링크制는 大藏省事務當局의全面的反對에 逢着하야 今日에 至해서는 池田藏商相의 裁斷如何에잇는데 [illegible] 各方面의 意向을 打診시키고 도商工、大藏兩事務當局間의事務的折衝에 [illegible] 도리어問題의 解決을 遲延케하얏고 兩者의 意見對立을 表面化시켯바 이것을 憂慮하고 六日村瀨商工次官으로부터 從來折衝의 經過를聽取하는同時에 大藏省事務當局의 反對意見에 對한 貿易局側의 檢討意見書가 作成되도록 [illegible] 드디어 最後的 裁斷을하게되엿다。

貿易振興策에對한 池田藏相의方針이 只今까지 [illegible] 分明하고 그結果 貿易振興上 效果가잇다고 보이는 [illegible] 可及的速히 實行에옴겨왓는데 藏商相도綜合링크制에 對하여서만은 就任當初부터 慎重한 態度를 取하고 否定的傾向을 가지고잇던것은 事實이다。

그러나 最近의 藏商相의態度는 以前에比하면 相當히變化하고 一、二危懼되는 部分에對하야 檢討修正을 加하면 比較的積極的 輸出振興策으로서 採用하는것이 妥當하다고 생각하게되엇스므로、貿易局의原案中 大藏省事務當局의 反駁이잇는 [illegible] 改訂을한後 採用될것으로 보인다。

×

商省事務當局에서는 綜合링크制에 關한大藏事務當局의意見書中 問題가 되는것은 輸出金額의 八割에 相當하는金額의 輸入權을 認定한것 及 綜合링크制實施上의 基本法規를무엇으로 하느냐하는 二點에關한 [illegible] 今後의折衝에 依하야 [illegible] 改訂하여도 조타하고 도後者에對하야는 現在貿易管理法에 基한省令에 依하야特殊工場制를設定하고 잇는點으로보면 貿易管理法을 基本法規로하여도 아모支障이업슬것이고 또그것이不可能하면 輸出入品等臨時措置法에依하는것도 생각된다하고있다 또其他諸點에對하야는 大要如左히 反駁하고잇다。

一、輸出業者의輸入權에 프레미암을주는것은 不合理하다고하나 [illegible]

[illegible]

正租共販强行奬勵 自由取引은絶影
新穀期의市勢高騰도이때문
農家生産者主體奏效

正租共販은 總督府當局의 獎勵徹底에依하야 最近의 取引은 어 共販을 通하야 行하고 自由取引은 거의 絶影狀態에라한다 이러한 共販强行獎勵의結果는 新穀期의正租市勢의 異常한 昂騰의主因이되어 農家生産者의立場을主體로한 效果가나타낫다한다

需要者側은 緩和를希望

强度의 正租共販徹底에 依하야、需要者側에서는 어때문에 一、期日이限定된것 一、代金即時支拂 等으로 商取引上 不利타 하야 共販緩和를 希望코잇다한다

米穀顧問會議 十八日에開催

農林省에서는 來十八日米穀顧問會議를 招集키로 되엇다 目下朝鮮에잇는 顧問有賀光豊氏는 同會議에 出席키爲하야 豫定을 變更하야 城津工場視察을 十六日까지에 終了하고 十七日發飛行機로 歸京키로되엇는데 顧問會議에 提出될 農林省의 提案은 全혀不明이라한다

特殊製鍊所 平壤에建設

理研코체른은 [illegible] 朝鮮理研金屬을 新設하고 朝鮮資源開發에理研技術을 活用키로되엇는데 어에이어서 先般來理研金屬島村常務와 同系統의 技術者가 朝鮮에와서 平南地方을視察中이던바 그視察의結果 近間特殊製鍊所가 平壤에 建設케되엇다 이것은 今夏來 關係方面에서 準備進行中이던것으로 收地에 잇서도 約五萬坪이 平壤에서 內約되엇고 그事業의 內容은 帝大採鑛冶金科 平林教授의『파헨三』인 非鐵金屬의 電氣製鍊으로서 金、銅、鉛、亞鉛等의 製鍊을行하는것이다 그러나 時局關係로 計畫實現에는 相當한時日을 要하고 그具體化는 明年上期로보인다고한다

商議二級候補 二名取消 一級은無競爭?

京城商工會議所議員選擧情勢는 十二日正午에 一、二級이모두 定員에 達하엿섯는데 午後에 이르러 二級候補의 足立成久氏、長谷川和三郎氏의 兩氏가 立候補를 取消하야 따라서 二級에二名의 不足이생기게되엇는데 現議員中 形勢觀望狀態에잇는 關根金作、河野又一兩氏도 出馬할것이 豫想되어잇고 또龍山方面에도二三食指가 動하고잇는모양으로 形勢는 混沌하야 豫斷不許의狀態에잇스나 一級은 結局無競爭으로 選擧를終了하리라는 觀測도잇다

朝鮮製鍊에서 產金積極增產

朝鮮製鍊은 會長에 有賀光豊氏 社長에 菊池一德氏를 마지하야 首腦部의 陣容을 刷新確立한것을 機會로 有賀會長은同社의 營業方針에對하야 考慮中이던바 產金增產의 一端을擔하는 同社로서는 從來의 漠然한積極方針을 一擲하고 確乎한目標下에 積極的增產方針을 堅持키로 되어數日來 續開中의 同社技術陣會議에서 如左한方針을 指示하얏다 大體에邁進키로되엇다

一、無極金山 本年은이미 七十萬圓을 產金하얏는데 年一廻(三百八五萬圓)을 目標로增產을圖함

二、永昌金山 半施產金을 目標로함

三、買鑛의積極化

四、自山의積極的開發

簡保契約激增

時局報國强化運動의 時流에따라 朝鮮簡易保險從業員의 活躍은實로 顯著한것이어서 十月에 들어와 겨우十日間에 一萬七千四百件이 激增되어 十日現在의總契約高는 百六十七萬千四百件、保險金額三億八百五十四萬圓의巨額에 達하엿다 또 今秋 收穫期의 農村方面에 對한 普及强化와 保險金額의 引上直後好影響의 增加를볼모양이라한다

資本金四千萬圓의 "日滿汽船"輪廓
羅津新潟間航路가主眼

日滿經濟블록의確立과滿洲移民二十個年計畫의遂行에資할 目的으로 進捗中인 日本海航路의 統制를目的으로하는 日滿汽船會社의 設立計畫은 目下遞信省과關東軍 對滿事務當局間에 具體案을折衝中으로 近間成案을 得하야 創立總會를開할 豫定이다 이에關하야 總督府遞信局에서는 確實한情報가업고 當然包含될 朝鮮郵船에도 아모情報가업는데 朝郵에서는 目下東京에社員을出張케하야 情勢를 蒐集中이라한다 同社의內容은 大體如左한것으로 보이며特히 羅津、新潟間의 國際航路의 經營을 主眼으로하고 獨占線은어저오를 除外코저하는 計畫으로 注目된다

一、資本金은四千萬圓으로함

一、出資會社는 北日本、朝郵、日本海、大連汽船의五社

一、出資는 日、滿折半으로하고 右會社는現物과現金出資를行함

一、經營航路는 新潟、羅津間을 中心으로하고 敦賀、羅津間을 副線으로하며 其他獨占線은從來대로 存續케함

半年間煙草賣出 勿驚三千萬圓
比前年度一割一分增

專賣局九月中의 煙草賣上高는 四百九十四萬千九百八十五圓으로前年同期에比하야 三十八萬四千二百四十二圓의 增加이다 本年度初부터의 累計賣上高는 二千九百三十萬九千二百三圓으로 前年度에 比하야 二百六十五萬八千七百四十一圓 卽 一割一分의 增加를 示하얏다 이대로 推移하면 本年度內의 賣上總額은 約六千二百萬圓에 達할 모양으로 前年度보다 六百萬圓의 增加를 보일모양이라한다

專賣局人蔘收納
賠償金額九十二萬二千餘圓
比前年二十三萬圓減

專賣局指定人蔘耕作地域內의本年度人蔘의 收納은 九月十五日부터 十月八日에 終了하얏는바 滿洲事變으로 在荷가만허 減段한結果가 나타나서 그收穫面積은 [illegible] 中 專賣局의 紅蔘原料로서 收納된것은 十二萬一千百四十七斤 賠償金額九十二萬一千二十六圓으로서 前年度成績에 比하면面積은 七萬五千五百六十三坪 收穫斤數 二十一萬五千五百九十八斤 收納高는 三萬百四十三斤 賠償金額 二十三萬六十四圓의 減少이다 그리고 一坪當收穫高、收納高、賠償金額等에 就하야보면 前年度收納高二斤四分에 對하야 本年度는 天候不良關係로 二斤二分六厘 一毛로서 一分三厘九毛減、收納高同額、賠償金額三圓四錢九厘에對하야 本年度는 三圓四錢六厘로 三厘의減少이엇다

工業組合設立手續

朝鮮工業組合令은 八月一日制令第二十七號로써 公布되고府令百六十五號로써 九月一日부터施行되엇는데 工業組合設立의 手續은如左하다

發起

工業組合을 設立할때에는 爲先地區와組合員의 資格을明確히定하야 組合員이될者가 發起人이되어 法定의手續을 進行하는것이다(令第十六條、規則第一條)

設立의同意

工業組合은 組合員資格의 有無에依하야 當該工業의 改良發達을 圖謀하는것을 目的으로하는 同種의 工業者로 組織하는것을 原則으로하고 [illegible]

發起屆

發起人이 同意書를 求하는 書面을作成한때에는 遲滯업시 이것을 主務事務所設置豫定地의 道知事(地區가二以上의道에亘하는것은 朝鮮總督 但道知事를經由할것)에 屆出을要한다(規則第一條第三項)

總立總會

組合員될資格을 가진者의 三分之二以上의 同意가잇는때 또는 三分之二未滿의 境遇에라도 特別의 事情에依하야 朝鮮總督의 認可를 바든때에는 發起人은 遲滯업시 創立總會를 招集하여야한다(規則第二條)

創立總會를 招集하는때는 發起人은 적어도 二週間前에 會議의目的인 事項、日時及場所를 設立同意者에 通知하여야한다(規則第五條第一項)

設立認可申請

創立總會가 終結되면 發起人은 遲滯업시 設立의 認可申請을 하여야한다

定款其他

以上外에 定款其他書類의 取扱에對하야는 [illegible]

株式 新高價로 活況

今日의市勢 (十三日)

歲末賣出協議

京城商工組合聯合會에서는 十四日繁榮會長을 招集 歲末賣出에關하야 實際問題에 對하야서 [illegible]

前場好勢

昨日의昂騰의뒤를이어 今朝는 我國政府의 對第三國重大聲明通告로氣迷되어 東新不變인 一五四圓五에寄付後 再次戰局進展好感의 押目買人氣가强하야 東新一五四圓五、鐘紡一五九圓丁에 好勢裏大引

後場活況

前場의高에 引續 後場은 東新百五十圓丁연 二高 鐘新百五十九圓 二高로 鐘紡寄付後 東京의新高價로 東新一圓高强騰이엇다

東新百五十圓

信陽陷落後도 江北、江南으로 戰局은着着進捗되고 一方南支方面의作戰도進展中에 [illegible]

期米 頭重伸惱 揉合

前場伸惱

今朝는雨天으로 阪地先限三十五圓四十一錢인 五丁反高를報하자 當地는 當限을 中心으로한 買物이現出하야 當限은三圓七十九錢인 十六丁高 中心 [illegible]

後場頭重

後場은 三十三圓六十九錢인 七丁突高로 始場後 反撥되어五節六十一錢에 [illegible]

當先益益擴稍

當地當限은 前月의 當限과 恰似하야 三十四圓臺를 突破 形勢를 보이고잇다 [illegible]

昨今天候不順

收穫期에 直面된 昨今天候는 雨天으로 不良하야 [illegible]

正米 天候不順 昂高

京城昂騰

[illegible]

仁川續騰

[illegible]

釜山新米建

[illegible]

大邱一息

[illegible]

群山昂高

天候不順과 [illegible]

木浦保合

[illegible]

物價

滿栗賣買皆無

[illegible]

雜穀新物出廻

[illegible]

砂糖分蜜少高

[illegible]

生刀魚新入荷

[illegible]

今日財界 (十三日)

[illegible]

朝取期米取組內容

[illegible]

海外經濟 (十二日)

銀行券

[illegible]

金利 手形交換

[illegible]

金銀價

[illegible]

對外爲替

[illegible]

正米

[illegible]

正租

[illegible]

雜穀

[illegible]

綿絲布

[illegible]

滿洲商況

[illegible]

鐵油粕 麥粉

[illegible]

京城物價

[illegible]

大阪短期

[illegible]

東京短期

[illegible]

大阪長期

[illegible]

朝取期米

[illegible]

大邱期米

[illegible]

本浦期米

[illegible]

群山期米

[illegible]

釜山期米

[illegible]

大阪期米

[illegible]

東京期米

[illegible]

各地期米

[illegible]

綿絲

[illegible]

棉花

[illegible]

人絹

[illegible]

生絲

[illegible]

砂糖

[illegible]

仁川海岸町三丁目 趙俊鎬取引店 東 期米

京城 益 金益證券 仁川 益康

株式 期米 玉 マルヤマ取引店